Пролетарии всех стран, соединяйтесь!

Российская коммунистическая рабочая партия РПК

МЫСЛЬ

№ 12 (232)
2003 г.

Газета ЦК РКРП–РПК • Выходит с июня 1990 г.

С МУЗЫКОЙ СОВЕТСКОЙ, А ДУХОМ - БУРЖУАЗНЫМ

В конце августа газеты "Советская Россия" и "Завтра" опубликовали очередной опус "Змея-Горыныча" - Г.А.Зюганова, В.В.Чикина, А.А.Проханова - под названием "Уверен в победе!". Прочитал! Опус людей, предавших коммунистическое учение Маркса-Энгельса-Ленина-Сталина. К какой победе призывают эти три головы, называющие себя коммунистическими и патриотическими? Ради чего?

Коммунисты всего мира с переменным успехом уже сто пятьдесят лет борются за победу коммунизма. И на первом этапе - за победу народно-демократической революции. Здесь же на целой газетной полосе верткая троица умудрилась ни слова не проронить за какую победу и за что они призывают бороться. Такого я не встречал нигде. Как и ранее во всех своих статьях, ежеминутно уходя в мистику (о "красных кровяных тельцах", "страхах ада", "кипящем борще", "зеленом помидоре" и "остатках красного смысла"), они вдруг заявляют: *"Больше 80% нашего народа, невзирая на мировоззрение, национальную принадлежность, род занятий, степень зажиточности протестуют и не покоряются навязанным России реформам. В этом и есть та самая предвыборная философия, о которой вы спросили меня вначале"*, - утверждают умники. Невольно возникает вопрос, что, разве реформы не идут? Разве заводами не владеют бендукидзе и потанины? Нефте- и газопромыслами - абрамовичи, ходорковские, черномырдины, вяхиревы? Разве все шахты, рудники, самолеты, автобазы, флот, санатории и т.д. и т.п. не в частных руках - руках буржуев? Разве наши нефть, газ, уголь, алюминий, лес, рыба, алмазы, золото, цветные металлы по-прежнему не уходят за границу, а деньги не остаются в заграничных банках? В чем же тогда заключается непокоряемость народа реформам и, в частности, непокоряемость руководства КПРФ? Тем более "программная предвыборная философия"? О какой национально освободительной борьбе лепечет троица? Разве ритуальные демонстрации четыре раза в год пожилых людей, лишенных революционной одержимости, пугают колониальную администрацию, тем более ее зарубежных хозяев? Не пугают. Поэтому абсолютно беспочвенен вопрос: "Как бы вы, Геннадий Андреевич, очертили образ противника, на какие бастионы, на какие редуты вы готовы повести идущих за вами избирателей?". Какая глупость! Нет у Зюганова в станс администрации идейных противников. И ни на какие бастионы и редуты он никого не поведет. И вообще, избиратели ни на какие бастионы не ходят, валяются дома на диване поближе к телевизору.

Зюганов заявляет: *"В центре нашей избирательной агитации будет 10-я годовщина расстрела парламента ельцинистами в 93-м году. Это вопиющий факт государственного терроризма..."* Да, это был вопиющий факт... Но ... Почему большевики в 1917 году вели агитацию в армии, а КПРФ в 1993-м нет? Что, разве в 1917 году была разрешена правительством агитация в казармах? Нет. Но большевики активной разъяснительной работой часть воинских частей (в условиях военного времени) на фронте и в Питере переагитировали на свою сторону. И крейсер "Аврора" стрелял по Зимнему, и моряки, рабочие, солдаты штурмовали дворец, А в каких частях вела агитацию КПРФ в 1993 году? Людей, вставших на защиту Верховного Совета РСФСР (а не парламента) и отдавших свои жизни, мы, ныне живущие и потомки наши, обязаны помнить и чтить. По при чем тут зюгановы, хасбулатовы, руцкие и сотни других ныне прекрасно живущих? Маратов, Робеспьеров, генералов Домбровских из них не получилось. Их место - на свалке истории. Там им и валяться.

Но здоровым мужикам валяться на свалке истории не хочется. Они опять что-то требуют... на словах. *"Мы потребуем,* - шумят они, - *учреждения народного трибунала, который станет судить Ельцина по законам мировой практики, - пусть он получит воздаяние, как чилийский Пиночет. Мы будем требовать..."*. Чего требовать вы будете, господа и от кого? Кто вам мешал учредить народный трибунал после обвального грабежа народа в 1992 году? Кто? Кто мешал учредить народный трибунал в ноябре 1993 года по свежим следам расстрела Верховного Совета РСФСР? Кто мешал Зюганову организовать народный трибунал над Б.Н.Ельциным в сентябре 1998 года после дефолта? Или в 2000 году? От кого сегодня собирается требовать учреждения народного трибунала господин Зюганов и К°? От Путина. Организуйте и проводите! И какое "воздаяние" как чилийскому

(Продолжение на с. 2)

ТЕЛЕМАРАТЕЛИ

Рисунок Г.Н.Комольцева

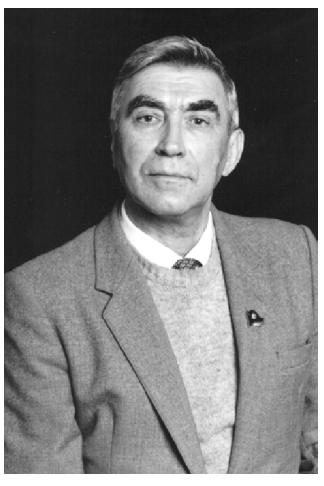

Поздравляем юбиляра

31 августа Борису Михайловичу Гунько исполнилось 70 лет. Этот человек известен в левом движении как настоящий коммунист, воплотивший лучшие черты большевиков-революционеров XX века, членов ленинско-сталинской гвардии. Он являет собой блестящий пример высокой активности, самоотверженности и беззаветного служения трудовому народу.

Это мужественный боец против нынешнего строя, преступной власти, против оппортунизма и ревизионизма в коммунистическом движении.

Это прекрасный поэт и публицист, который использует свой дар на пользу дела Революции.

Мы желаем постоянному автору нашей газеты новых творческих успехов и долгих лет жизни для исполнения всех своих планов.

Редакция газеты "Мысль"

Мое послание Президенту

Господин Президент! Ни за рот, ни за нос
не имею я к Вам никакой неприязни.
Оскорбляет меня то, что шустрый Ваш мозг
занят делом таким безобразным.

Вы присягу забыли, предали страну
и пустились в кощунственный бизнес.
Чтоб залезть на престол, развязали войну,
лютой смерти предав столько жизней.

Вы простили разбой предыдущей свинье,
чтоб себе обеспечить прощенье.
Не надейтесь на это! В распятой стране
ждет Вас праведный суд и отмщенье.

Господин Президент! Вы великий артист,
но артист погорелого театра.
Посмотрите вокруг - вор, бандит, аферист, –
вот кто заняты в Вашем спектакле.

Узаконить на веки кровавый разбой –
вот в чем главная Ваша забота.
И, чтоб всех нас надуть, Вы играете роль
бескорыстнейшего патриота.

В этой роли Вас так далеко занесло,
что давно уж пора к психиатору, право.
Ведь она вам идет, как корове седло,
как улыбка младенца шакалу.

Господин Президент! Бросьте Вы, наконец,
эти Ваши дурацкие сказки!
Вы хотите устроить нам капиталец,
так не стройте невинные глазки!

Я Вас вижу насквозь, и поверьте, что мне
это до отвращенья противно.
Не глядели б глаза! Но обязан стране
рассказать я, какой паутиной

из предательств, долгов, ухищрений ворюг,
из цепей людоедских законов
оплели Вы ее, как проворный паук,
под долдон колокольного звона.

Как же! Вы ведь теперь у нас хри-сти-а-нин!
Вы смиренно торчите во Храме со свечкой!
Вы хотите скостить преступленья свои,
притворившись христовой овечкой?

Только слишком уж вера-то Ваша легка!
Ведь, коль взглянуть достаточно строго,
- за какого же, черт побери, простака
Вы считаете Господа Бога!

Господин Президент! Вы по горло в крови.
Но, как видно, Вам этого мало.
Вы склешнились с Америкой в грязной любви
и грядущую бойню зачали.

(Окончание на с.2)

Нет прощения палачам!

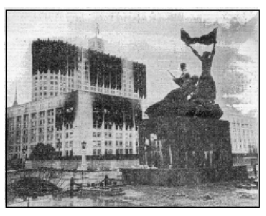

10 лет назад преступный режим Ельцина совершил кровавый государственный переворот: запретил Съезд народных депутатов РФ, растоптал Конституцию РФ, организовал блокаду Дома Советов и превратил площадь "Свободной России" в концлагерь (лишил блокадников света, тепла, питания, связи и медикаментов), расстрелял безоружных защитников Дома Советов из танков и пулеметов, убив свыше 1500 мирных граждан.

В знак протеста против преступных действий буржуазного режима Ельцина, общероссийский Комитет "10 лет Черного октября" проводят с 21 сентября по 4 октября серию акций.

21 сентября - цепочка-кольцо вокруг Дома
(с 12 до 13) правительства

28-30 сентября - пикеты у м. "Баррикадная"
(вс - с 12 до 13.30; пн-вт - с 18 до 19)

2 октября - пикет на Смоленской пл.
(с 18 до 19)

3 октября - митинг (на Октябрьской пл.),
(с 17 до 21) - шествие по Садовому кольцу,
- Вече у Дома правительства

4 октября - цепочка-кольцо вокруг Дома
(с 6.45 до 9)правительства

(с 17 до 18) - митинг у памятного знака И.Остапенко
(30-й км Щелковского шоссе)

Товарищ! Пора понять, что все трагические события последних 13 лет, страдания и мучения абсолютного большинства граждан России - это результат государственного переворота, совершенного в 1991-1993 гг. Это результат установления в стране эксплуататорского строя.

**Приди и вырази протест
против антинародного режима!**

Члены общероссийского Комитета "10 лет Черного октября"
Анпилов В.И. (Трудовая Россия)
Крючков А.В. (РКРП-РПК)
Пригарин А.А. (РКП-КПСС)
Терехов С.Н. (Союз офицеров)
Христенко С.В. (ВКПБ)
Шенин О.С. (СКП-КПСС, КПС)
Аверина А.И. (Конгресс советских женщин)
Глаголева Н.О. (Движение "В защиту Детства")
Казарян О. (РКСМ(б))
Николаев А.Н. (РИК Съезда Советов)
Удальцов С. (АКМ)
Ховрин Н.И. (Межд. Союз советских офицеров)

Тел.: 923-55-85, 274-04-52, 360-51-88

С МУЗЫКОЙ СОВЕТСКОЙ, А ДУХОМ - БУРЖУАЗНЫМ

(Продолжение. Начало на с. 1)

Пиночету вы хотите применить к Ельцину? Такой же спокойной старости в окружении своих бандитов, как у бывшего диктатора Чили?

Сплошной идиотизм.

Трехголовый "коммунист" выдал в этой ахинее еще один радикальный термин и сюжет. Термин - "ренационализация". Да! Да! Не национализация. Не конфискация награбленного, что было бы наиболее правильным даже для любого капиталистического государства, тем более - для коммунистов. А именно "ренационализация". Этот термин звучит в статье несколько раз, скрывая попытку лидера КПРФ приручить членов КПРФ и других простодушных к вечности олигархов, к вечности капитализма в России. Безусловно, троица при этом напускает столько тумана, что доверчивые партийцы ничего не могут сообразить. Предлагаю один сюжет из статьи: *"Если ЮКОС утверждает, что готов служить национальным интересам, если он порывает с олигархическим ельцинизмом, выходит из тени, показывает всю свою экономическую внутреннюю жизнь и сполна платит прогрессивный налог, если он готов сохраненный им нефтедобывающий комплекс поставить па службу обществу, на службу развития, превратить свои несметные богатства в локомотив развития, то мы поддерживаем эти тенденции"*. Вот так, члены КПРФ! Не падайте в обморок, коммунисты. Ну чем не горбачевская технология трепаться? Плюрализм экономик. Такими пассажами пестрит вся статья. Лидер КПРФ перед съездом КПРФ провозглашает курс на утверждение капитализма в России. Троица далее так и глаголет: "В кратчайшие сроки должен быть создан русский капитал средний и малый. Русский предприниматель должен иметь возможность создавать свои малые предприятия, свои торговые места, участвовать в банковской деятельности, в эксплуатации природных недр". Забыли только написать эксплуатацию человека человеком. Читайте, члены КПРФ, и запоминайте!

Я обращаюсь к честным, но наивным коммунистам еще раз. Прочитайте данную статью с карандашом и задумайтесь, куда вас ведет Зюганов и К°. Попробуйте фломастером зачеркнуть весь туман в статье и перед вами останутся такие откровения, на которые Зюганов и К° не отваживались еще 4 года тому назад. Вешателя рабочих и крестьян в революцию 1905 года Столыпина троица уже называет "ВЕЛИКИМ РУССКИМ РЕФОРМАТОРОМ". Далее утверждают следующее: "Мы усматриваем в рассуждениях о парламентской республике здравое зерно". Но парламентская республика это не Советская власть (о которой теперь ни слова), а политическая власть буржуазии. Ну и, безусловно, не отважились бы заявить, что они за капитализм, за концерны Ходорковского, Березовского, Гусинского, но против концернов Абрамовича, концернов "семьи" и т.д. Безусловно, не поставили бы свои подписи и под такой рубленной фразой - "В кратчайшие сроки должен быть создан русский капитал - средний и малый". Крупный, имеется в виду, уже есть.

Половина статьи отведена обидам на С.Ю.Глазьева и кремлевскую администрацию. Пожаловалась троица и на обманщиков Руцкого, Тулеева, Селезнева, Рыбкина. Мы, дескать, "с открытым сердцем, скороспелым завоевателям", "мы открывали двери", "были абсолютно искренни", и "нас обманывали". Не применимы, в данном случае, такие обвинения. Фракция "коммунистов" голосовала за избрание Ельцина Председателем Верховного Совета РСФСР. Зюганов, будучи секретарем ЦК КП РСФСР, не организовывал работу против избрания Ельцина президентом России. В августе 1991 года Купцов и Зюганов не поднимали коммунистов России на поддержку ГКЧП. Фракция коммунистов под воздействием Рыбкина, Купцова и Зюганова проголосовала за ратификацию беловежской пьянки. Зюганов призвал в октябре 1993 года не защищать Верховный Совет РСФСР. После расстрела призвал народ идти на выборы Госдумы в декабре 1993 года, прекрасно понимая, что одновременно призывает идти и на референдум для принятия ельцинской конституции. В июле 1996 года первым поздравил Ельцина с избранием президентом России, прекрасно зная, что выборы фальсифицированы. Наконец, Зюганов, сам выступая кандидатом в президенты России в 2000 году, не организовал агитацию против своего противника Путина, а, наоборот, подыгрывал ему. И продолжал подыгрывать вплоть до 2002 года, до полного разрыва Путина с Березовским, Гусинским и некоторыми другими олигархами. Так что поскуливанием по мелочам тут негоже обходиться, Нужен исторический анализ. А исторический анализ показывает, что Зюганов и К° последовательно ведут КПРФ от идеологии коммунизма к идеологии капитализма. От идеологии пролетарского интернационализма к идеологии русского национализма, мелкого и среднего капитала, к идеологии лавочников и кулаков. От идеологии Советской власти рабочих и крестьян (пролетариата) к идеологии буржуазной парламентской республики. И самое странное - от идеологии восстановления мощного единого государства к идеологии отторжения народов Прибалтики, Украины, Кавказа и Средней Азии. А это мечта всего мирового империализма.

По отношению же к разглагольствовании в статье о союзниках и попутчиках можно сказать следующее.

Разговор идет только о выборах в Госдуму, без задачи смены власти капиталистов на власть пролетариата, максимум - о замене "плохих" капиталистов на "хороших" капиталистов. Поэтому в союзники, точнее - в хозяев, Зюганов и К° берут Ходорковского, Березовского, Гусинского и других, которые сегодня не в ладах с олигархами, сгруппировавшимися вокруг президентской администрации. Все упоминающиеся личности - буржуазные националисты или буржуазные сионисты. Все они (и союзники, и попутчики, и противники) - антикоммунисты.

О каких союзах рассуждают тогда лидер КПРФ Зюганов и К° накануне съезда КПРФ, подготавливая делегатов и всех членов партии к принятию каких решений? О союзах с буржуазией любых течений во имя укрепления власти национального капитализма? Но национального капитализма в XXI веке быть не может. И они это прекрасно знают, обманывая доверчивых сторонников. Сегодня во всем мире капитализм интернациональный. Поэтому и проекты решений съезда КПРФ руководство готовит такие же, как гимн России - с музыкой советской, а духом - буржуазным. Читайте, вдумываясь в содержание статьи и проектов решений, анализируя одновременно историю последних 25 лет.

В статье анализируется тема раскола в КПРФ. Безусловно подготавливая читателя к усвоению лжи, авторы опять напускают много тумана. Дескать, Кремль хочет скинуть Зюганова и поставить во главе КПРФ Глазьева. Далее авторы статьи предрекают следующее развитие событий. *"Возглавив партию, полагает Кремль, Глазьев поведет ее социал-демократическим путем, переименует, переориентирует па совсем иные политические идеалы, построит ее па совершенно иной платформе. В итоге это должно привести к расколу внутри КПРФ, из нее должна выделиться одна часть "красных традиционалистов", ... и эта отколовшаяся часть очень скоро станет маргинальной, другая же часть, именующая себя социал-демократической, также неизбежно растворится и исчезнет. Таким образом, в результате этого раскола вся КПРФ обрекается на погибель, вместе с ней гибнет красный ген, остатки красного смысла, воспоминания о великой советской эре, стираются все черты сверхдержавности, которые так дороги нашему народу"*. Но кто подвел КПРФ к такому финалу? Руководство КПРФ во главе с Зюгановым, Купцовым и их окружением. Пугая партию Глазьевым, хочется спросить пугальщиков - а кто нашел и приголубил С.Ю.Глазьева? Кто тащил Рыбкина, Лапшина, Руцкого, Подберезкина, Стерлигова и многих,

(Окончание на с. 8)

НОВАЯ УДАВКА

Уже в 2004 году Госстрой намерен запустить процесс обязательного страхования жилого фонда. Проект соответствующего закона об обязательном страховании жилья (ОСЖ) уже подготовлен и будет внесён в Думу в конце этого года. В обязательном порядке должно страховаться всё жильё – индивидуальное, муниципальное, региональное и федеральное. Кроме квартир граждане в обязательном порядке должны будут страховать и свои дачные владения.

Квартиры будут оцениваться по рыночной стоимости. Ее будет определять сам страховщик, естественно, заинтересованный в её завышении. От этого показателя будет зависеть и обязательный страховой взнос. Разработчики утверждают, что сумма будет не велика. Но это для кого как! При страховке на 0,5% от рыночной стоимости обычной 2-комнатной квартиры ежегодно придётся платить около 120 долларов. В ситуации, когда во многих регионах уже не в состоянии оплачивать день ото дня растущие суммы за услуги ЖКХ, возможность уплаты ещё и страховки представляется, мягко говоря, сомнительной. С другой же стороны, как не платить, если в законопроекте говорится, что страховые выплаты будут включаться в квартплату! Не заплатишь - под суд!

Ясно, что так называемая страховка жилья представляет собой ни что иное, как дополнительное ограбление трудящихся. С другой стороны, сама идея этого нового вида ограбления была подсказана властям недавними массовыми бедствиями в виде пожаров, землетрясений, наводнений и т.п. И, вроде бы, при такой ситуации обязательное страхование становится оправданным. Однако не следует забывать о том, что это режим "новых русских", увлечённых исключительно своим обогащением, довёл жилой фонд до такого состояния, когда почти ни один дом не застрахован от пожаров, взрывов газа, прорывов труб и т.п. И теперь расплачиваться за то, что жильё превращено в трущобы, приходится их, неповинным в этом, обитателям.

Следует отметить, что закон об ОСЖ нарушает ряд действующих федеральных законов, прежде всего Гражданский Кодекс, запрещающий принуждение граждан к страхованию имущества без их согласия. Но мало ли какие законы у нас есть. Конституция, например, гарантирует право на жильё, бесплатное здравоохранение и образование, право на референдумы. А на деле?

Хорошо сказал писатель-фантаст Е.Парнов: "Политика правительства нацелена на отъём средств граждан узаконенными методами. Именно эти цели преследует коммунальная реформа. Я не понимаю, на что они надеются? Народ платить не будет. На ЖКХ, я думаю, они сломаются. Ведь стоит только начать не платить".

По материалам газеты "Труд" (2003 г., №108)

Мое послание Президенту

(Начало на с.1)

Между вами итоги ее решены:
быть Америке с прибыльной кассой,
а Россию мою в пекле этой войны
обрекли Вы быть пушечным мясом.

Для того и раздели ее догола,
для того столько лет растлевали,
чтобы Злу мировому послушной была.
Ну, и как? Получилось? Едва ли!

Оттого Вы и мечетесь, роя, как крот,
под Россию подкоп за подкопом,
что Вам страшен загадочный русский народ
и его нарастающий ропот.

Вы загнали его в свой железный капкан
и, смеясь, предвкушали расправу.
Но уже просыпается спящий вулкан
и клокочет кипящая лава.

Господин Президент! Не хочу Вас пугать,
но поймите, что Вы на панели,
где смердит Горбачев и вся прочая блядь,
что пойдет по расстрельному делу.

Вам сбежать бы пока еще час не истек.
Но куда? Может быть в Антарктиду?
Иль в какой-то пустыне зарыться в песок
и застыть неподвижною гнидой?

Вам не нравится? Вы не хотите бежать?
Но смотрите, чтоб не было жалко,
коль решит Трибунал в клетке Вас подержать
на виду у людей в зоопарке.

Что поделаешь! Средства нам будут нужны,
чтоб поднять за одно пятилетье
разоренное Вами хозяйство страны.
Вот и выручим их за билеты.

Не соскучитесь Вы! Ведь соседи вокруг
будут, как говорится, - что надо:
Черномырдин, Чубайс, Березовский - Ваш друг
и опять же змея - Хакамада.

И повалят на вас иностранцы глазеть
из роскошных московских гостиниц.
Никогда и нигде не придется им ведь
лицезреть столь шикарный зверинец!

По сто баксов за вход плюс еще по пятьсот
за минуту у каждой вольеры.
А вольер будет тьма: все, кто мучил народ
не избегнут сей праведной меры.

Ну, а по выходным - иностранцев долой,
и бесплатный проход для рабочих
с полным правом за весь учиненный разбой
плюнуть в Ваши поганые очи.

А потом, когда бизнес замедлит свой шаг
и начнется паденье доходов,
извините, но Вас мы пошлем не в ГУЛАГ,
а, представьте себе, на свободу!

Да, представьте! Вы вышли, а рядом народ,
Вас готовый разделать в котлетку.
Господин Президент, Вы же не идиот!
Вы обратно попроситесь в клетку.

Я надеюсь, Вас пустят. Сидите на «бис»,
не боясь никаких напастей,
чтобы понял весь мир, сколь высок гуманизм
пролетарской Советской власти!

Б.М.ГУНЬКО

Памяти товарища

Московская организация РКРП-РПК с прискорбием извещает о кончине 21 августа 2003 г. нашего товарища

Валерия Ильича УХОВА

и выражает глубокие соболезнования его семье и близким. В.И.Ухов родился 4 июля 1934 г. в Москве. Детство и юность прошли в рабочем районе на Рогожской заставе. Закончив, после школы, военное училище связи, он около 30 лет верно служил своей Социалистической Родине в рядах Советской Армии. Работал в Генеральном штабе и вышел в отставку в звании полковника. Верность коммунистическим идеалам и воинской присяге, данной советскому народу, сохранил до конца своей жизни. После запрета КПСС, желая быть в первых рядах борцов с контрреволюцией в СССР в 1993 г. вступил в Российскую коммунистическую рабочую партию и активно участвовал в работе Пролетарско-Таганской партийной организации. Чуткий к товарищам, требовательный к себе Валерий Ильич, не щадя сил и здоровья, беззаветно служил великому делу восстановления Советской власти, создания в России коммунистической партии ленинского типа.

Светлая память о Валерии Ильиче Ухове навсегда сохранится в наших сердцах!

Московский комитет РКРП-РПК

Пролетарско-Таганская организация РКРП-РПК

ДИСКУССИЯ

Нужен новый взгляд

Считаю, что статьи Каландаро4ва, Губайдуллина и Дяченко, несмотря на их недостатки, полезны. Эти люди ищут выход, анализируют. А это важно для развития сознательности.

Каландарову хочу сказать, что Брестский мир, несмотря на его стратегическую выгоду и изворотливость большевиков в этом вопросе, привел одновременно и к большим тактическим и стратегическим поражениям в ближнем временном отрезке. Мне, лично, очень трудно согласиться со многим из этого "мира". Была отдана Украина, Белоруссия, Прибалтика (а там многие соратники-партийцы). Утоплен Черноморский флот. Пришлось платить по контрибуции. Были осложнены отношения с "союзной" Антантой. Последовало восстание левых эсеров и т.д. Но вот чудо, так все было стратегически верно сделано по отношению к революции и ее принципам, что несмотря на ошибки, большевики все-таки выиграли в стратегическом плане будущего отрезка времени.

В общем, борьба за "идейное существование" газеты "Мысль" должна продолжаться.

Рабочее движение. Надо сказать о рабочем вопросе правду. Сегодня орудие труда, материалы и сам рабочий уже далеко не те, что были раньше. Орудия труда облегчили и упростили труд рабочего. Кнопка, педаль, электронные станки, инструмент – все это сокращает и облегчает труд. Произошло сокращение самих рабочих через автоматизацию производств. Сегодня существует множество фирм (частных), где хозяева превратили лучших специалистов в хорошо оплачиваемых пособников, а других – во временную рабочую силу. Все это дает повод сказать, что рабочий класс сегодня распылен (разобщен), частично деклассирован и сокращен. А можно ли сегодня назвать рабочими шоферов, техников-инженеров, сезонных рабочих? Опора может быть только на узкие прослойки среднего класса рабочих.

Революционное движение может опираться только на сознательные прослойки различных классов общества. Отсюда нужен новый взгляд на коммунистическую идею.

А.БАРМИН,
Эстония

Интересный парадокс

Прочитал в №5 (225) газеты "Мысль" за март 2003-го года статью А.А.Додина "Почему социализм потерпел поражение?" и счел себя обязанным высказать мнение.

Дело в том, что в данном материале слишком много противоречий. Начинается статья с критики в адрес Галины Рузовой. А.А.Додин пишет: "...Автор выступает против возможности победы социализма в отдельно взятой стране". Надо полагать, товарищ Додин выступает за такую возможность. Например, далее он пишет: "Но после разгрома гитлеровской Германии в Европе и Азии возник целый лагерь социализма", после чего Додин вопрошает "...А была ли революция в СССР доведена до конца?" и приходит к выводу: "Подлинного социализма, который бы полностью соответствовал научному, построено не было". Вот тебе бабушка и Юрьев день! Революция не доведена до конца, подлинный социализм не построен, но в Европе и Азии целый лагерь социализма.

Следующий "вывод": "Советский Союз и страны соцлагеря были разрушены именно потому, что никакой власти в СССР не существовало, была декорация и профанация". Но при этом существовали: "... бюрократический и управленческий аппарат от государственного до партийного". Выходит Советский Союз одержал "...победу в гражданской и Великой Отечественной войнах" при отсутствии власти, но при наличии бюрократии.

Далее А.А.Додин бросает намек в адрес И.В.Сталина: "Наши вожди, правившие после Ленина... слишком абстрактно представляли себе социализм... Диктатура пролетариата была подменена диктатурой партии и вождей, от советской власти осталось одно наименование еще с 30-х годов...Вскрытие ошибок в период объявления культа личности, доведение этого дела до логического конца избавило бы человечество от нынешней трагедии... Нельзя спасать "подмоченную" репутацию одной личности... ценой трагедии всего человечества".

Итог рассуждений товарища Додина А.А.: Ленинский лозунг "от рабочего контроля – к рабочему управлению" так и не был реализован.

Что можно ответить на эту "философию"? Действительно "пошел уже второй десяток лет" после контрреволюционного переворота в СССР, а Додин, Каландаров и прочие верные последователи "прораба перестройки! еще не перевелись. Они упорно критикуют коммунистов за отступление от научного коммунизма и с неменьшим упорством тянут нас в болото идеализма. Оказывается, Сталин отобрал власть у Советов и передал бюрократам, а до того все у нас было ладно и складно.

Я не жил в СССР в 20-30-е годы, но уверен, что мораль рабочих, как и крестьян была такой же, как сегодня и как 20 лет тому назад. Да, И.В.Сталин действительно сделал ставку на сильный административный аппарат, предпочтя его всенародно избранным Советам. Потому что в тот период такая мера была необходима. К сожалению, до сих пор многие коммунисты неправильно понимают, что представляет из себя классовое самосознание угнетенных масс. Принято считать, что рабочий класс сам по себе революционный. На самом же деле это класс наиболее угнетенный. Далеко не каждый угнетенный мечтает избавиться от цепей и избавить своих товарищей. Иногда "рабы" мечтают стать господами. Ведь к 1991-му году на большинстве советских предприятий распоряжались трудовые коллективы. Затем с согласия трудовых коллективов и их советов большинство этих предприятий было приватизировано. Если вернуться в 20-30-е годы XX века, то и в тот период возникала такая ж ситуация, как и в 1991-м году. Вчерашний угнетенный пролетарий почувствовал себя хозяином и захотел стать барином. В такой ситуации переход от рабочего контроля к рабочему управлению только ухудшил бы положение. Не спасла бы и диктатура пролетариата, так как угнетенного пролетариата к тому времени уже не было.

Если К.Маркс и Ф.Энгельс были великими теоретиками коммунизма, то В.И.-Ленин и И.В.Сталин были первыми строителями социализма. Было бы прекрасно, когда все угнетенные, обретшие свободу, до конца дней своих оставались верными бойцами революции. Но, к сожалению, на практике не все так просто, как в теории. Прежде, чем построить коммунизм, необходимо создать социализм. Лишь затем на базе социализма воспитать новое поколение людей, не зараженных предрассудками предыдущего строя. Только при таком положении можно построить коммунизм. Но и у этой категории людей есть недостатки. Большинство из них идеалисты, не все воспринимают жизнь реально. Лишь немногие не боятся открыто признать достоинства противника и свои недостатки. Именно эти немногие понимают, что для победы мало убеждать, иногда необходимо принуждать.

И.В.Сталин относился к немногим. Применяя репрессии как по отношению к откровенным врагам народа, так и к "заблудшим уклонистам", он руководствовался не чувством мести, а здравым смыслом и чувством долга. На Сталине лежала обязанность сохранить и упрочить социализм в СССР. Во время своего руководства Советским Союзом он с этой задачей справился блестяще. По поводу "зверств" ГУЛАГа - считаю, что эта система была самой гуманной в мире. Пишу об этом не голословно, потому что сам через это прошел. Это была система воспитания и перевоспитания. Никто не мешал как врагам народа, так и "заблудшим" исправить свое социальное положение. В мирное время при И.В.Сталине в колониях (ИТК) была система зачетов. При добросовестном труде и желании исправиться можно было значительно сократить срок. Во время войны позор заключения смывался кровью на передовой. Таких фактов в истории СССР много. Просто "жертвы репрессий" не желали ни трудиться, ни признавать свои ошибки.

Какой вывод следует из данной статьи? Советская власть, конечно, подразумевает власть избранных народом представителей. Но, как считал В.И.Ленин, лозунг "Вся власть Советам" не всегда актуален. Если вчерашние угнетенные начинают заедаться, то и представителей во власть они будут избирать под стать себе. В это время необходимо производить чистку во властных структурах, независимо от того, Советы это или государственный и партийный аппарат. При социализме все три системы власти должны существовать. Жесткий отбор во власть необходим для того, чтобы у власти трудно было удержаться проходимцам. Меру ответственности необходимо повышать в прямой зависимости от социального положения.

По поводу приливов и отливов в историческом процессе. Тут я согласен с Г.Рузовой. Отливы, то есть откат назад, будут осуществляться в период понижения бдительности и повышения идеализма. Приливы, то есть прогресс, будут происходить при повышении уровня дисциплины и здравого смысла среди коммунистов.

P.S. Интересный парадокс: часто приходится встречать коммунистов и сторонников политической линии И.В.Сталина среди людей, которых судьба не ласкала при социализме. В то же время те, кто при Советской власти жили гораздо лучше многих, сегодня к личности Сталина относятся негативно.

В.Г.ТРОФИМОВ,
Кемеровская обл.

Кто и чего достоин?

Можно согласиться с написанным в статье С.А.Новикова "Кто достоин счастья и свободы?" ("Мысль", 2002 г. № 3). Но раскрывает ли автор причины пассивности наших граждан? Какие выводы из сказанного можно сделать? Хотя вопрос явно в другом. Могут ли считающие себя марксистами видеть и учитывать поступательное движение самих масс? Придется вспомнить следующее:

1. Вряд ли кто-нибудь будет возражать против того, что бюрократизация Советского аппарата и бюрократия привели к реставрации капитализма в известных странах. Ведь чуть ли не все чиновники уже на второй день "перестройки" объявили себя антикоммунистами. Опасности бюрократизации и обуржуазивания аппарата управления в первую очередь почувствовали на себе рабочие. Возникли серьезные антибюрократические настроения. В целом, как бы там ни было, Советская власть решила свою главную задачу, подвела массы к необходимости серьезно ограничить власть чиновников через дальнейшее развитие экономических отношений. Как и предсказывал Ленин, настала пора перейти от рабочего контроля к "рабочему регулированию" производства и распределения. Возникли соответствующие идеи и предложения по совершенствованию "хозмеханизма". Однако наши идеологи, не желающие верить в способность рабочих самостоятельно вести дело, запугивали людей анархизмом и этим в первую очередь затормозили движение рабочих. Хотя речь не шла о передаче предприятий в собственность коллективам. Речь шла о перераспределении функций управления согласно объективным условиям производства и в соответствии с новым опытом масс. Теоретики не смогли увидеть сущность этого массового движения, не смогли решить практические задачи движения. Этим и привели ко всеобщему ощущению неразрешимости проблемы "рабочего регулирования". Здесь истоки обреченности и пассивности наших трудящихся. Начинать придется с этого.

Всем известно, что господство в решении экономических задач делает реальной власть политическую. Кто распоряжается в распределении материальных благ, тот и командует. Поэтому предложения рабочих и специалистов были направлены на ограничение власти чиновников. Наметился путь ужесточения основных правил движения материальных ценностей через установление этих правил всенародным голосованием без права руководителей дополнять подобные нормы подзаконными актами. Чиновник в таких условиях может быть лишь техническим координатором без права принуждать, наказывать и награждать. Последние функции должны быть в руках самих коллективов и общества. Появились и необходимые прецеденты. Этот этап был предсказан. Однако идеологи, воспитанные бюрократией в духе государственного патернализма, пошли против течения и этим дезориентировали рабочих. Создался идеологический вакуум, в который и влезла буржуазия, закрепляя массовое ощущение невозможности власти трудящихся в экономике. Здесь называющие себя марксистами явно помогли буржуазии.

2. Часто мы слышим жалобы на "несознательность" рабочих, на их неготовность к социализму и т.п. Эти жалующиеся "сторонники власти трудящихся" надеются лишь на эдакого рабочего-аскета, отреченного от материального мира ради идеи. А надо вспомнить, что лишь те идеи, которые воплощаются в жизнь, "воспитывают" массы. Неужели материалист может думать, что рабочие смогут выработать общую культуру, позволяющую им увидеть большую экономность общественных форм присвоения и потребления, без и вне практики самостоятельного ведения хозяйства с использованием минимума старых, буржуазных экономических инструментов? Практика, в частности, показала, что лишь в коллективах, самостоятельно распоряжающихся известной долей реального дохода предприятия, прекращаются нарушения дисциплины, становятся нормой творчество и бережливое отношение каждого к ресурсам. Это осталось непонятым до сих пор и призывы левых активистов ко "власти трудящихся" по данному опыту масс оказываются пустой идеей, очередной религией. Разве это не повод к пессимизму и пассивности? Что толку от бунта, если новый аппарат снова обуржуазится, если власть рабочих в экономике невозможна? Таков лейтмотив пассивности многих и многих.

3. Стремясь сохранить "единую фабрику" под управлением профессионалов, "преданных делу рабочего класса", т.е. стремясь законсервировать уже пройденный этап развития, наши активисты оказываются неспособными учитывать роль субъективного фактора. Мы забыли, что буржуазия побеждала окончательно лишь тогда, когда большинство народа уже знало, что труд лично зависимого производителя малоэффективен и общество может повысить свое благосостояние, лишь юридически освободив непосредственного производителя. Ясно, что и социализм победит окончательно лишь тогда, когда абсолютное большинство народа (включая часть буржуазии) будет информировано о реальном опыте, доказывающем, что экономическое освобождение рабочего класса, отказ от системы найма рабочей силы, право самих рабочих распоряжаться всеми благами приведут к взрывному росту производительности труда, к значительному подъему благосостояния и культуры всего общества. Это и путь к избавлению от бюрократизма. Подобные вещи, известные многим рабочим, неизвестны агитаторам и лидерам. Ссылки на недостаточность сегодняшнего уровня развития производительных сил появляются именно потому, что нашим писателям неизвестны резервы, спрятанные самими экономическими отношениями.

В заключение можно сказать, что пока агитаторы за социализм не уяснят себе 1) корней антибюрократических настроений масс, 2) еще не вполне самими трудящимися осознанных устремлений к "рабочему регулированию", 3) роли экономических отношений в становлении массового коммунистического миропонимания и 4) роли субъективного фактора, наши граждане не смогут продвинуться вперед. Стихия в данных условиях может привести к чему угодно, но только не к обществу осознанных действий всех. Сумеем ли мы исправить свои ошибки?

А.Г.ГУБАЙДУЛЛИН,
Татарстан,
Зеленодольский р-он

Революция № 12

Молодежная страница РКСМ(б) (Отв. за выпуск А.Буслаев)

ИНФОРМАЦИЯ ИЗ РЕГИОНОВ

Новосибирск

В рамках акции “Антикапитализм-2003” Новосибирская организация РКСМ(б) вместе с другими организациями проводит акцию в Новосибирске. Состоится она 7 сентября на пл. Ленина в 15:00. НО РКСМ(б), ведя активную политику по сотрудничеству с союзными местными организациями, выработала шаги по сближению с ними и координации общих действий. К таким организациям, готовым сотрудничать с НО РКСМ(б) относятся СКМ РФ, АКМ, ССМ. Кроме того, установлены более тесные контакты с местной РКРП-РПК и Трудовой Россией. Местные лимоновцы также предпринимают попытки к сближению. Мы же, со своей стороны, готовы организовать грядущую акцию, пригласив на неё лимоновцев и тесно координируя с ними действия. Ведется активная работа по разработке листовок (общих с СКМ и АКМ).

Ведется агитационная работа: распространение объявлений об акции на популярных новосибирских интернет-форумах, настенная «живопись», агитация в студенческих массах (в НГУ, НГТУ, СибУПК, НГАЭиУ, НГМА и проч.).

НО РКСМ(б), как и в прошлом году, планирует провести агитацию через СМИ - радио и местное телевидение. Опыт прошлого года показал, что данное мероприятие может дать довольно эффективный результат.

Д.АНИСИМОВ

Новгород

На предстоящих выборах губернатора мы, новгородские комсомольцы, призываем голосовать против всех. Почему мы занимаем такую позицию?

А потому, что такая позиция есть выражение протеста против несправедливости предстоящих выборов. Несколько зарегистрировавшихся кандидатов призывают голосовать именно за них. Разглагольствуют о том, что намерены предпринять, как только их выберут. Но все их слова есть по сути демагогия и ложь. Стоит посмотреть на социальный состав зарегистрировавшихся кандидатов и становится все ясно. В губернаторы у нас лезут только директора, буржуи, чиновники и бывшие КПССовские боссы, из-за выгоды резко изменившие свои убеждения.

Но совсем нет среди кандидатов в губернаторы рабочих. И все это совсем не случайно. Ведь по существующему положению вещей, победить на современных выборах могут только те, кто может потратить на избирательную кампанию много денег. Они заплатят деньги и сотни специалистов пиар-технологий создадут своим благодетелям нужный имидж, снимут красивые рекламные ролики, сверстают и напечатают тысячи ярких рекламных плакатов. В каждый почтовый ящик попадут красивые предвыборные буклеты, отпечатанные на глянцевой дорогой бумаге, а со страниц этих буклетов будут смотреть честные и улыбчивые лица кандидатов. Совершенно ясно, что кому-кому, а рабочему, если он выставит свою кандидатуру, на таких выборах уж точно ничего не светит, каким бы он хорошим и умным человеком ни был, какая бы у него ни была грамотная и в народных интересах составленная программа.

А раз так, то существующий несправедливый порядок достоин смерти. Но сейчас пока время этому не пришло, и мы призываем новгородцев голосовать против всех кандидатов, выразить недоверие к власти буржуев.

В.СЫЧЕВ

Ленинград

Жители домов N 24 и 26 по бульвару Новаторов, в которых с февраля нет горячей воды, и существует угроза отсутствия отопления предстоящей зимой, в знак протеста перекрыли на один час движение на одной из ведущих магистралей города - Ленинском проспекте. Такое решение жильцы этих домов приняли накануне на общем собрании. Как сообщила представитель инициативной группы жильцов Татьяна Черных, разрешение на проведение акции получено не было, однако администрация Кировского района и РУВД были предупреждены. На место проведения акции прибыли сотрудники 14-го отдела милиции и безуспешно пытались уговорить людей разойтись. Силовые методы не применялись. Представители районной администрации от встречи с участниками акции отказались. В 9 часов проезжую часть освободили, и движение возобновилось. Жильцы домов не исключают возможности повторить акцию, если власти Кировского района никак не отреагируют на сегодняшнюю. В администрации района комментировать ситуацию отказались.

Д.КУЗЬМИН

ПЕКАРЕВ – БЕДНЫЙ ЧЕЛОВЕК

Почему самые омерзительные персонажи российской политики обязательно связаны с водкой?

В середине 1990-х были скандалы, связанные с “Национальным фондом спорта” или деятелями типа митрополита Кирилла Гундяева из православной церкви, которые прославились беспошлинным импортом табака и алкоголя. До сих пор не тонет “водочный король” Питера А.Сабодаж, “прославившийся” на Выборгском ЦБК. Недавно он стал членом Совета Федерации от какой-то заполярной автономии. Кстати, Сабодаж – это гражданин США. Конечно, все знают, что Совет Федерации давно уже стал кунсткамерой для персонажей от Бурбулиса до Нарусовой. Но вводить в него гражданина США – это все-таки слишком…

Не отстает от них и депутат Госдумы по Ногинскому округу г-н Пекарев, он же – руководитель водочной компании “ОСТ”. Вы спросите, как же так – депутат и одновременно бизнесмен. Разве такое можно? Можно, а почему нет? Абрамовичу можно, Керимову можно, Пугачеву с Вавиловым и тому же Сабодажу можно, а Пекарев чем хуже?

Все понимают, сколь огромны доходы пекаревской компании “ОСТ”. Однако, чем больше денег, тем больше жаба душит. Вот некоторое время назад на одном из зданий в Ногинске, принадлежащем этой компании, появилась надпись: “Нет закону божьему в школе!”. Надпись появилась в рамках кампании против религиозного образования в школах Ногинска, которое практикует друг Пекарева глава Ногинского района Лаптев. После появления указанной надписи Лаптев сказал Пекареву: назовите ЛЮБУЮ сумму ущерба. Пекарев назвал – 15 с лишним тысяч рублей. Вы поверите, что ведро краски и оплата двухчасового труда маляра может стоить 15 тысяч?

Далее, дознаватель Ногинского УВД (как он признался, также по приказу Лаптева), признав надпись “Нет закону божьему в школе” “особо цыничной и оскорбительной для окружающих” (так и написал – “цЫничной”, через “Ы”), заявил, что 15 тысяч рублей для Пекарева – “эта сумма является значительной”. Посмотрим, сколько Пекарев отвалит денег на свою предвыборную кампанию. И насколько “значительны” по сравнению с этой суммой те 500 баксов, что приписал Пекарев?

При этом у самого Пекарева тоже рыльце в пушку. Так, этим летом “Народная партия”, к который принадлежит Пекарев, издала брошюрку, где ведет преждевременную предвыборную агитацию за своих депутатов. В этой брошюре Пекарев хвалится тем, что он, якобы, выделил деньги на ремонт Ногинского суда. Мне довелось помимо своей воли побывать в Ногинском суде. Сопоставляя похвальбу Пекарева о ремонте здания суда и реальное состояние этого здания (которое, похоже, последний раз ремонтировалось еще при Николае Кровавом), вспоминаешь бессмертные классические строки:

“ *– Всё здесь, - сказал он, - весь Старгород! Вся мебель! У кого что когда взято, кому когда выдано… Вот Ангелов. Взято у Ангелова 18 декабря 1918 года: рояль “Беккер” №97012… А рояль куды пошел? Пошел рояль в собес, во 2-й дом. И посейчас там рояль есть…*

“Что-то не видел я там такого рояля”, - подумал Остап, вспомнив застенчивое личико Альхена” (И.Ильф, Е.Петров, “Двенадцать стульев”).

А ретивым правоохранителям, у которых чешутся руки по борьбе с религиозным “вандализмом”, рекомендую обратить внимание на Екатеринбург, перекресток улиц Свердлова и Либкнехта. Там недавно построен храм в честь “невинно убиенного” Николая Кровавого. Обязательно найдутся люди, которые будут в активной форме выражать свое недовольство этим фактом.

И.Ш.

Если вы не бывали в Свердловске

приглашаем в Екатеринбург!

Можете ли вы представить, как английский премьер Тони Блэр призывает английский народ покаяться за убийство короля Карла I Стюарта в 1949 году? Едва ли.

Можете ли вы представить, как французский президент Жак Ширак организует от имени французского народа “покаяние” за казнь короля Людовика XVI в 1793 году? Тоже вряд ли. Французы чтут свою историю – они отмечают День взятия Бастилии, не переименовывая его в “день согласия и примирения”, и “Марсельезу”, припев которой призывает “**К оружью, граждане!**”, они не стесняются использовать в качестве государственного гимна.

Однако то, что европейцам - смерть, то русским - здорово. Цивилизованным англичанам и французам можно рубить головы своим монархам, а русским в этом праве отказывают. Такие мысли возникают, когда наблюдаешь очередную серию нескончаемого русского народного сериала под названием “покаяние русского народа за убийство святого великомученика Николая Кровавого”.

Помните ли вы, например, какое величайшее историческое событие произошло 17 июля 1998 года? Нет, про то, что было ровно через месяц после этой даты, мы все хорошо помним. А про 17 июля успели забыть? Ай-ай-ай! А ведь нам это тогда преподносили как величайшее событие XX века! Подсказываю – это была предыдущая серия упомянутого сериала, называвшаяся “Захоронение святых мощей Николая Кровавого”.

Пять лет спустя, в 2003 году, нам показали следующую серию. В Свердловске, на месте бывшего Ипатьевского дома (разрушенного по распоряжению царя Бориса, тоже Кровавого) воздвигли церковь. Роскошь здания поражает. Архитектура скопирована с московского Храма Лужка-строителя. Мы уже не спрашиваем - на какие деньги? Ясно, что на наши. Вопрос в другом - что, у нас в стране деньги некуда девать? Сразу вспоминается Абрамович, купивший английский футбольный клуб “Челси”. Абрамович, покупающий “Челси”, и свердловские клерикалы – явления одного порядка. Что, неужели Абрамович и Ридигер не знают, что в декабре - как всегда неожиданно - наступит зима, что люди опять будут насмерть замерзать в своих квартирах? Что реконструкция изношенных трубопроводов требует затрат в миллиарды долларов?! Пусть бы лучше заменили трубы хотя бы на отдельно взятой Чукотке или в отдельно взятом Свердловске. Авось и зачлось бы… Николай II в свое время вел себя по отношению к народу так же, как сегодня ведут себя Абрамович и Ридигер. Такое его поведение закономерно привело его в подвал Ипатьевского дома. И такая же судьба ждет абрамовичей с ридигерами – если уж они ничего не забыли и ничему не научились.

Это, впрочем, в будущем. А сегодня у антирелигиозных “вандалов” появился новый предмет для “паломничества”. Называем адресок: г.Свердловск (временное название – Екатеринбург), перекресток улиц Свердлова и Карла Либкнехта. Приезжайте!

П.САРАЕВ.

P.S. Тем временем, в конце июля православные клерикалы совершили еще одну беспрецедентную выходку – набег на центр советской науки Арзамас-16 (временное название – Саров). Поводом для набега на этот город, который ранее был закрыт для антисоветчиков, стало 100-летие канонизации Серафима Саровского. Что полезного сделал сей святой для своей Родины – затрудняются ответить даже сами церковники. Канал ОРТ назвал происходящее “торжеством православия в храме науки”. Это “торжество православия над наукой” в XXI веке – символ путинской эРэФии.

На этом шабаше патриарх Ридигер выступил с провокационной речью. “Здесь восстанавливается гармония между церковью, властью и народом, трагически порванная в XX столетии”, - заявил он. Насчет гармонии церкви и власти не соврал – церковь у нас всегда считала себя опорой любой власти – и царской, и советской, и ельцинско-путинской. А вот что касается народа, то, как часть народа, заявляю, что не давал Ридигеру полномочий выступать от моего имени с такими заявлениями.

Вы – молодцы!

(послание политузницам по "делу НРА")

"После мужества приходит спокойствие.
Не может вооружиться спокойствием трус".
Н.Рерих

Здравствуйте, милые мои девочки, Надя, Лариса и Ольга! Письмо ваше получили. Так как всю корреспонденцию из Москвы получаю я, то и первой прочла ваше письмо, вернее Надино, но оно обо всех. На следующий же день передала письмо Кавалидису. Он живет в одном районе с Костей Сарианидисом - прочтут его вместе. Передала листовки одному товарищу (с последним словом на суде Нади и Ларисы). Этот товарищ выпускает журнал. Обещал напечатать текст листовки номере, который выйдет в сентябре. Его зовут Григорий Васильевич Фоту. Он из греческих политэмигрантов, эмигрировавших в СССР после разгрома их партизанского отряда местными властями в 1944 году (в этом году и закончилась война в Греции с фашистами Германии и Италии). В разгроме партизанского коммунистического отряда местным властям Греции помогла Англия, которая ввела свои войска в Грецию в 1944 году (открыла так называемый второй фронт).

Греческие партизаны-эмигранты (часть из них) жили в г.Ташкенте до их предательства Горбачевым-Ельциным, вернее КПСС. В настоящее время, те кто мог еще передвигаться самостоятельно, вернулись в Грецию, оскорбленные предательством КПСС. Теперь они выслушивают оскорбления от местных демократов, которые считают этих партизан предателями Родины. Но несмотря на все это, а также на свой преклонный возраст, они по-прежнему в рядах коммунистов, по-прежнему ведут борьбу против капитализма.

В мартовском журнале тов.Фоту писал о российских политузниках, в том числе о вас, поместил ваши фотографии. Материал взял из газеты "Мысль", которую я ему передаю, а также из Бюллетеней Комитета по защите политузников-борцов за социализм.

О вас, девочки, писала и греческая коммунистическая газета "Ризоспастис", которую выпускают здесь ежедневно. Многие знают об этом материале и спрашивают, – кто эти девочки. И удивляются, что в России расправляются с инакомыслящими.

В данный момент здесь в Греции мы пытаемся создать свой комитет по защите политузников, вернее филиал Московского. Нам нужно сагитировать не менее 21 человека, иначе не зарегистрируют, как самостоятельную организацию. Пока нас трое и есть еще желающих 5-6 человек. Не всегда у нас есть время, чтобы вплотную заниматься правозащитным делом. Мы все работаем, зарабатывая на хлеб насущный. А рабочий день такой, какой захочет хозяин, на которого работаем. По этой причине очень медленно продвигаемся, не получается так, как бы хотелось. Но что поделаешь, мы зависимы, иначе не сможем делать и то, что делаем, так как надо зарабатывать и деньги.

Вы выбрали правильный путь в своей жизни, и отчаиваться не надо. На этом пути много всяких неожиданных, да и ожидаемых неприятностей. Но эти неприятности закаляют, а потом их воспринимаешь даже приятными, интересными и где-то романтическими. Настоящий человек и должен бороться за человеческое, чтобы называться человеком. Все остальные, кто довольствуется только своим корытом, – нелюди, потребители. К сожалению эти нелюди захватили власть во всем мире и узаконили свои низменные страсти. В такой ситуации настоящие люди и должны поступать так, как поступаете вы. Как поступили наши предки в 1917 году, взявшись за оружие. Иначе отменить законы низменных людишек будет невозможно.

Мои хорошие, не отчаивайтесь! Вы – молодцы. Вы можете то, что не могут другие! Вы же зовете за собой других, заставляете других размышлять о своей сути.

Большое спасибо нашему Анатолию Викторовичу и другим членам возглавляемого им Комитета. Благодаря им о вас знают во многих странах мира, в том числе в Греции, и не только знают, но и предпринимают попытки отстаивать вашу свободу. Так что вы не одни. Люди о вас знают. Те кто читает "Ризоспастис", возмущаются российской властью. Возмущаются не только русскоговорящие, но и местные греки. Главное, чтобы вы не падали духом. И в тюрьме можно заниматься своим делом. А пока знайте, что борьба за вашу свободу не останавливается, даже усиливается.

Товарищ Фоту (о нем написала выше) очень Вам сочувствует, переживает за вас. Он мне сказал, что хватит нам, коммунистам, разыскивать виновных в развале СССР. Надо всем объединяться и все силы бросить в помощь России, так как именно в России люди могут одержать победу над капиталистическим режимом. Так как только в России люди знают на практике лучше других, что такое социализм. Он был на симпозиуме нелегальных компартий Европейского Союза, который прошел на прошлой неделе в Греции и призывал к поддержке и сотрудничеству этих партий с российскими коммунистами.

Так что может быть, что недалек тот день, когда "свобода вас встретит радостно у входа и братья меч вам отдадут".

А пока желаю мужества. Желаю воспринимать случившееся романтически, с насмешкой смотреть на издержки ума Комаровой и ей подобных. Пусть знают, что вы скроены из другого, самого драгоценного материала, а не из падального. Ставьте себя так, чтобы они, которые из падали, это чувствовали, чувствовали ущербность своего духа. Кара за их действа подлые все равно настигнет их!

Примите большой привет от всех ваших друзей в Греции. В частности от Ивана, Кости, Георгия Дирхалидиса, Семена Георгиевича (из города Комотини), Григория Васильевича Фоту и от одной женщины (раньше работала секретарем районной компартии в г. Афины). Все мы – искренне с вами. Большинство из нас знает русский язык.

Желаю здоровья и не отчаиваться!

До свидания, мои хорошие, милые девочки из России!

Ваша Татьяна СЕВЕРИАДИ,
г.Афины

Адреса для писем политузникам:

Ракс Надежде Георгиевне –
109383 г.Москва, ул.Шоссейная, д.92, ИЗ 77/6, к.112
Романовой Ларисе Валерьевне –
109383 г.Москва, ул.Шоссейная, д.92, ИЗ 77/6, к.213
Невской Ольге Александровне–
109383 г.Москва, ул.Шоссейная, д.92, ИЗ 77/6, к.205
Соколову Андрею Владимировичу –
103575 г.Москва, К-575, ул.Панфилова, 21, УУ-163/2 "А"
Шалимову Александру Владимировичу –
103575 г.Москва, К-575, ул.Панфилова, 21, УУ-163/2 "А"
Бирюкову Александру Анатольевичу –
403843 Волгоградская обл., Камышинский р-н, село Дворянское, Волгоградская ПБСТИН

"Я не прекращаю революционную деятельность"

(Интервью с майором Петровским)

ОТ РЕДАКЦИИ: Майор Юрий Андреевич Петровский – коммунист, первый политзаключенный буржуазной Украины, жертва скандального "дела грибников", уже на свободе. В интервью газете "Рабочий Класс" товарищ Петровский рассказывает о своей жизни в заключении, недавнем освобождении, высказывает свои взгляды на состояние и развитие левого движения в Украине.

– Юрий Андреевич, кто стоял за организованной против Вас и ваших товарищей провокацией? Какие цели преследовали ее организаторы?

- За данной провокацией стояла, в первую очередь, Служба безопасности Украины, а во вторую очередь, люди из администрации президента. Возможно, что существовала какая-то третья сила, якобы подавшая этот скандальный материал Деркачу, чтобы скомпрометировать его как главу СБУ с последующим отстранением его от должности. Деятельность против меня и других товарищей осуществляли типичные негласные агенты СБУ, платные. Они, по моим сведениям, внедрены во все оппозиционные силы, ну, и проявляют свою деятельность в разной степени активности. В данном случае у негласного агента слишком разыгралось его воображение, я сыграл на его впечатлительности, сумел его дезориентировать и он подал первоначальный рапорт о том, что со стороны Петровского проводятся незаконные действия в регионах Украины, Черниговской Сумской и Киевской областях. В последующем уже на основании этого рапорта включился в действие отдел обеспечения национальной безопасности Украины. Естественно, это было скоординировано и с управлением обеспечения национальной безопасности в городе Киеве.

– Вас по праву называют первым левым политзаключенным буржуазной Украины. Признавали ли этот статус правоохранительные, судебные органы, тюремная администрация, заключенные?

- Статуса политического заключенного в нашем уголовном кодексе нет. Они открывают уголовный кодекс, статья 56-я, но рассматривают дело как обычное уголовное преступление – нет разделения на уголовные и политические. "Государственные преступления", – можно так сказать, но они все уголовные, от кражи курицы до действий по насильственному свержению существующего строя. Если бы у нас был разработан юридически статус политзаключенного, то к оперативным и репрессивным органам следствия и суда были бы выдвинуты определенные условия. Так как такого статуса нет, то лиц, являющихся фактически политзаключенными, содержат на общих основаниях, с общими требованиями, согласно УК, УПК, и согласно исправительно-трудовому кодексу. Отношение ко мне определялось только человеческим фактором. То есть, знали, что я обвиняюсь в совершении государственного преступления, "политический", поэтому и старались меньше применять методов, которые всецело и в полном объеме используются к бытовым преступникам и обвиняемым. То есть режим и воздействие были мягче.

- Какими были условия Вашего содержания в Макошинской тюремной колонии?

- Условия были общие для всех. Камеры различной вместимости от 8 до 24 человек. В самом начале, после задержания, я отбыл трое суток в изоляторе временного содержания, а затем меня перевезли в следственный изолятор СБУ, недалеко от холма Славы, там находился я около 10-ти дней. Цель моей доставки туда я не знаю – может показать кому-то? Ну, там "курица", конечно, сидела, как мы ее называем. "Сука", т.е. "подсадная утка". Может, думали, что удастся извлечь какую-то информацию в оперативном плане. А затем, обычные СИЗО – что в Киеве, что в Чернигове. Тяжелый воздух, скученность, вши, клопы. Тяжелые условия. Но они для всех одинаковые: для тех, кто находится под предварительным следствием, в СИЗО, и в колонии. Мое содержание не отличалось от содержания других осужденных.

– В 2002-м году Вы совершили попытку побега из места заключения. Если это возможно, нельзя ли рассказать об этом подробней?

– Я совершал две попытки побега. Первая попытка была после завершения рассмотрения моего дела в кассационной инстанции в Верховном суде. Меня привезли в Лукьяновку, здесь я отбыл определенное время, а затем отправили обратно этапом в Чернигов. Первая попытка была предпринята при переводе из спецвагона, т.н. "столыпинского", в автомобиль-автозак. Там я пытался уйти, но караул предпринял действия по задержанию, задержали. Первый раз на личное дело нанесли красную полосу – это означает ужесточение режима содержания, как склонного к побегу. В этом случае мои действия были формой протеста против решения Верховного суда, которым он подтвердил мое осуждение черниговским областным апелляционным судом.

А вторая попытка была уже в колонии 14 сентября 2002, во время проведения акции "Восстань, Украина!". Почему не 16-го, когда было начало массовых выступлений? Так сложились определенные производственные и режимные условия. 16-го было невозможно продемонстрировать свой протест. Вторая причина – меня отказывались переводить "на поселок", в Макошино, для смягчения наказания. Администрация рассматривает дело, и в случае исправления, – как они говорят, "твердо встал на путь исправления", – переводят в поселок уже с другим режимом содержания. Я решился на рывок с "кошкой" на основное заграждение, ремень оборвался возле самого прута, возле проволоки. Я ударился о стенку, отлетел на контрольно-следовую полосу, а потом через проволочное заграждение перебрался в производственную зону. Сначала дали полгода в помещении камерного типа – яма холодная, карцер. Затем, после голодовки, заменили на 15 суток штрафного изолятора (ШИЗО) там же на яме, но потом выпустили. Через некоторое время нашли причину, – якобы за злостное нарушение режима посадили на месяц в помещение камерного типа. Вот такие вот репрессивные меры принимали. О побегах: я не скажу, что это были акты отчаяния, потому что я взвешенно подхожу к своим решениям, просчитываю каждый шаг. Исходя из моих расчетов, даже в случае неудачи я не во многом бы потерял, находясь там за решеткой.

– Солидарность, политическая и материальная поддержка левых организаций – ощущали ли Вы ее в заключении?

–В тех условиях моральная и материальная поддержка имеет большое значение. Я ее ощущал с 7 ноября 2002 года, после первого посещения адвоката. И затем я постоянно получал материальную помощь, что облегчило моя содержание. Получала материальную помощь моя семья. Я ощущал и моральную поддержку – знал, что многие люди, многие тысячи людей делают все для того, чтобы меня освободили. И коммунисты в Верховном Совете, народные депутаты Бабурин и Симоненко, и товарищи в Запорожье, Чернигове. Причем, меня поддерживали политические силы разных спектров – от радикальных марксистов, коммунистов, до организаций центристского, правого толка. Правые попросту издевались над режимом и подняли их на смех в связи с этим делом. **Естественно знание того, что ты не одинок, во многом помогает. Во-первых, чувствуешь себя морально лучше, легче переносишь все эти нюансы жизни за решеткой. А во-вторых, такая поддержка дает надежду на то, что тебя освободят. А там, в тюрьме, все живут надеждой, живут новостью из дома, письмами, живут свободой, видением впереди перспективы свободы**. Эта перспектива мне давала возможность легче перенести все это. Огромную помощь оказали и Компартия, Соцпартия, Движение за СССР, ВСР, ВКПБ, и другие. Всех даже не могу перечислить. Российские организации, газета советско-канадской дружбы "Норстар Компас" (она печатала некоторые материалы). Этот информационный прорыв тоже много дает и обеспечивает защиту на международном уровне. С помощью депутатов мои документы оказались в Страсбурге. Единственная проблема, что там документы очень медленно рассматривают, по 5 лет люди ждут, по 10, а порой и не дожидаются .

- Как стало возможным Ваше освобождение из заключения?

- В первую очередь, сыграли роль акции протеста, пикеты, митинги, демонстрации, с требованиями моего освобождения, огромное количество подписей для моего освобождения, постоянное давление депутатов-коммунистов на все репрессивные органы, начиная от СБУ, заканчивая судами и прокуратурой. Особенно эффективным было целевое воздействие, непосредственно на исполнителей данной провокации, заинтересованных лиц, которые вели это дело, тасовали эти факты. Фракция коммунистов, Симоненко и Бабурин, воздействовали как на нового главу СБУ Радченко, так и на нового прокурора, так и на нового председателя Верховного суда. В результате, на одном из последних закрытых заседаний Верховного Совета, где рассматривались специфические вопросы силовых ведомств, председателю СБУ Радченко был неоднократно задан один и тот же вопрос: "Вы заявляли, что Петровский осужден незаконно, что оснований для его задержания не было, что никакого "дела" там нет?" И Радченко пришлось подтвердить, что дело не имеет оснований. После, этого глава Верховного суда,

(Окончание на стр.6)

"Я не прекращаю революционную деятельность"

(Окончание. Начало на с. 5)

подал просьбу о моем помиловании. Они не захотели пойти на отмену приговора, в связи с тем, что это влечет за собой автоматическую дискредитацию тех, кто принимал эти решения. Было послано письмо на имя президента. В нем расписано, какие страшные преступления мы совершили: вымысел об АЭС, киевском водохранилище, трубопроводах, о террористических актах. А в конце маленький абзац, что я не нуждаюсь более в тюремном содержании и просьба меня помиловать. Это была цель СБУ: доказать, что если бы я признал свою вину, может я и не сел бы. Тут пошли специфическим путем – такого еще не было в истории Украины, чтобы председатель Верховного Суда из-за какого-то зэка Петровского лично ходатайствовал перед Гарантом. Так я оказался на свободе. Хотя судимость не снята, приговор действует. Я не майор, а рядовой и пенсию не получаю, в подвешенном состоянии.

- Как Вы представляете себе свою дальнейшую политическую деятельность?

- Я перед выездом после отпуска на съезд заходил в черниговское управление СБУ, забирал там кассеты, изъятые во время обыска с материалами ВУССО. Они у меня тоже спрашивали, задавали такой вопрос. Я ответил: "Профессиональный революционер". Они дружно засмеялись, откинувшись на спинки кресел, спросили – "Есть такая профессия?". Я ответил: "Да есть!". Нахожусь сейчас на работе в областном комитете Компартии Украины, в качестве секретаря по организационно-партийной работе. Восстановился в партии - перед теми событиями я вышел из КПУ и из ВУССО, дабы не подвергать товарищей соратников по борьбе удару, если бы такой был.

– "Одесское дело", аресты одесских комсомольцев и их товарищей из России и Молдовы – чем вызваны эти скандальные акции украинских спецслужб? Какие меры следует предпринять для скорейшего освобождения арестованных товарищей?

— Да, я много слышал об одесском деле, меня информировали несколько источников. Это классовая борьба. Это естественное продолжение тех арестов, которые были и ранее. Конечно, они несколько смоделировали российскую ситуацию, там взорвали урну возле ФСБ, сейчас тоже взорвали урну на углу и Владимирской. Обычная классовая борьба. Хотя некоторые осуждают, говорят: бланкизм, анархизм. Я их не осуждаю, я могу их понять. Поскольку, человек молодой - он более радикальных взглядов, он требует действий, а не протирания штанов, написания циркуляров, постановлений и установок съездов. С другой стороны, такие формы борьбы не являются редкостью в мировом комдвижении. Они терроризмом не занимались. Единственное, что взорвали урну – если это они взорвали. СБУ говорит, что они взрывали, чистили, экспроприациями занимались. В чем дело - пока не знаю. Я поверхностно знаю обвинительное заключение. СБУ, все репрессивные органы, армия, налоговая, пограничная служба, прокуратура, суды – все это органы, с помощью которых государство обеспечивает выполнение законов этого государства. А государство имеет классовую структуру. Оно или буржуазное, или социалистическое. Поэтому если мы принимаем против государства революционные меры, это государство защищается. Мы против этой конституции, мы против этих законов, – а их защищает СБУ. Значит, конфликт неминуем. Это естественный процесс. Я думаю, что Одесса – не единственный случай, это было и в настоящем есть и будет.

– Верховная Рада приняла предложенный президентом Закон о борьбе с терроризмом. В чем причины "антитеррористической" истерии в Украине?

- Наше буржуазное правительство, почему-то следует в хвосте у российского правительства. Там также был принят закон о терроризме. Все действия, которые называют борьбой с терроризмом – это борьба против радикальных марксистов, революционеров-коммунистов, которые переходят или к нелегальной деятельности, или к насильственным мерам и видам борьбы с режимом. Естественно, они боятся – и правильно делают. Это естественный шаг власти был.

– Каким Вы видите нынешнее состояние и дальнейшее развитие левого рабочего движения Украины, России и других постсоветских стран?

- Наше движение менее раздроблено, чем в России. Тут не получили развития процессы создание многих левых или марксистских партий, каждая из которой заявляет о своей революционности. На Украине здесь спектр несколько уже, партии-клоны, не выдержали проверку временем. Они заявляли о своей революционности, но, в отличие от КПУ, так и не состоялись как политическая сила. Они не сумели отвлечь от КПУ приверженцев – тут более оптимистичные пути развития левого движения, направленные на радикализацию, на укрепление революционной составляющей этого движения. Это неминуемо, поскольку парламентские формы борьбы не привели к успеху на протяжении уже 13-ти лет. Революционная составляющая, приближение к творческому марксизму – она будет усиливаться и дальше, и постепенно практика борьбы позволит выйти на новые уровни.

- Что Вы думаете о попытках "похоронить" марксизм, каковые предпринимаются сегодня "слева" и справа?

- Все деятели марксизма говорят, что марксизм – это наука. Человечество открыло законы динамики, физики, химии, а также, законы развития общества. Диалектическое развитие общества постоянно, в нашем обществе налицо противоречие между трудом и капиталом, и оно будет решено, как бы его не пытались тормозить. Поэтому марксизм будет существовать до тех пор, пока будет существовать классовое общество.

Беседовали
А.МАНЧУК,
С.КИРИЧУК
08.08.2003

Как это было

(Политические репрессии в царское время)

ОТ РЕДАКЦИИ: В течение трех лет, пока шли следствие, а затем суд по "делу НРА", наша газета регулярно знакомила читателей со всеми "прелестями" современной судебно-следственной системы. Недавно нам посоветовали познакомиться с книгой М.М.Глазунова и Б.А.Митрофанова "Перед особым присутствием" (М., 1980). В ней показано, как подобная система действовала в царское время. Показано на примере судебного процесса по делу петербуржского Совета рабочих депутатов, который проходил в 1906 г.

Материалы этой книги показывают, что в действиях эксплуататорских режимов царской и современной России очень много общего. Поэтому мы решили нашим читателям предложить познакомиться с выдержками из этой книги.

(Продолжение. Начало в №№ 9-10)

* * *

Сигнальный звонок, возвещающий о приближении суда, и возглас судебного пристава: „Суд идет - прошу встать!» - раздались в 2 часа 45 минут.

На председательском месте — старший председатель Петербургской судебной палаты тайный советник Крашенинников. Члены суда: Вилкен, Деляров, Олышев*. Сословные представители: губернский предводитель дворянства граф Гудович, член городской управы тайный советник Тройницкий, волостной старшина Кононов, секретарь судебной палаты Галкин, его помощник Баранов. Обвиняют: товарищи прокурора Балыд и Меллер.

Присяжный поверенный Н. К. Чекеруль-Куш сделал суду заявление о том, что один из свидетелей защиты, Уткин, явился с повесткой в суд, но был схвачен полицией, доставлен в участок, расспрошен там о существе его показаний, избит и отправлен в неизвестном направлении. По этому поводу защита заявила решительный протест и потребовала доставить свидетеля в суд.

Выслушав защитника, суд приступил к чтению списка неявившихся свидетелей. После доклада секретаря судебной палаты о причинах неявки каждого из свидетелей прокурор давал заключения, смысл которых, как правило, сводился к тому, что, несмотря на отсутствие уважительных причин неявки, дело необходимо начать слушанием.

Тогда защита сделала заявление о том, что ее права в процессе ограничиваются: целый ряд свидетелей, которым были вручены повестки, из Петербурга удалены и лишены возможности явиться в суд, других свидетелей защиты отказываются вызвать в судебное заседание под разными вымышленными предлогами.

Нелегко было вызвать и свидетелей, в ходе допроса которых защита рассчитывала разоблачить незаконные приемы и методы, применявшиеся в ходе дознания.

Уже к заседанию 22 сентября стало ясно, что власти умышленно препятствуют вызову в суд жандармского генерал-майора Иванова и полковника Николаева, проводивших дознание по делу. Как известно, в царской России дознание по политическим делам заменяло предварительное следствие с тем, однако, отличием от него, что во многих случаях дознание не было обставлено законными формальностями. Поэтому появление в деле иногда весьма существенных данных оставалось всецело на совести их "творцов". Допрос Иванова и Николаева был весьма важен для подсудимых и защиты, но... Опять "но"! Как только указанным лицам вручаются повестки, их отправляют в командировки, в экстренности которых в конце концов стал сомневаться и тугодум Крашенинников.

В заседании 23 сентября закончилось утомительное чтение обвинительного акта. В нем подробно, день за днем, эпизод за эпизодом, была описана деятельность Петербургского Совета рабочих депутатов и сделана попытка показать, какую роль каждый из обвиняемых играл в Совете. Однако обвинение всем было предъявлено одно и то же:

"...Обвиняются в том, что в 1905 году в городе Петербурге вступили участниками в сообщество, присвоившее себе наименование "С.-Петербургский общегородской Совет Рабочих Депутатов" и заведомо для них поставившее целью своей деятельности насильственное посягательство на изменение установленного в России основными законами образа правления и замену его демократической республикой, причем для приведения в исполнение умышленного ими преступного деяния, действуя заведомо сообща, одни в качестве членов Исполнительного Комитета названного Совета Рабочих Депутатов, а другие в качестве членов того же Совета, приобретали денежные для надобностей Совета средства, путем насильственного захвата типографий печатали и распространяли листки под названием "Известия Совета Рабочих Депутатов", в коих возбуждали население к насильственному посягательству на изменение в России установленного основными законами образа правления. В тех же целях произносили в многолюдных и публичных своих заседаниях, посещавшихся и лицами, к Совету Рабочих Депутатов не принадлежавшими, речи, подготовлявшие вооруженное восстание и к нему возбуждавшие, издавали и распространяли обращения к войскам, призывавшие войска к учинению бунтовщического деяния, раздавали рабочим города Петербурга огнестрельное оружие, принимали меры к изготовлению, в целях вооружения рабочих, холодного оружия. В заседаниях своих открыто выясняли степень подготовленности рабочих города Петербурга к вооруженному восстанию, обсуждая вместе с тем и время, когда такое выступление окажется возможным, и, наконец, приняли участие в составлении и распространении, путем напечатания в некоторых Петербургских газетах 2 декабря 1905 года, воззвания к населению, имевшего своей целью подрыв кредита, ослабление платежных сил государства и лишение государства запасов золота, обеспечивающих правильность финансового хозяйства.

Преступление это предусмотрено 1 ч. 102 и 1 ч. 101 ст. Уголовного Уложения".

На вопросы суда к подсудимым, признают ли они себя виновными, следовали решительные, смелые ответы. Большинство из них заявило, что Совет рабочих депутатов выражал интересы всего пролетариата, и если они о чем-нибудь жалеют, так только о том, что деятельность их не была такой значительной, какой могла бы быть.

Большевик Б.М.Кнунянц заявил суду, что был делегирован в Совет Российской социал-демократической рабочей партией. Виновным себя он не признает, так как его представление о виновности и представление о ней полицейского государства резко расходятся. "Деятельность Петербургского Совета, — подчеркивал он, — заслужила признательность всей России".

(Стр. 31-33)

Рабочий-литейщик Э.С.Комар сказал, что Совет можно обвинить только в том, что он не достиг своей цели и не сумел свергнуть царизм.

После вопросов к подсудимым об их виновности (на которые все подсудимые дали один ответ — нет) защита заявила ходатайство об обеспечении явки в суд присяжного поверенного Гуковского, принявшего на себя защиту рабочего-металлиста Н.М.Немцова и затем арестованного полицией. Суд отказал в удовлетворении ходатайства, мотивируя тем, что неявка адвоката не причинит ущерба подсудимому, которого может защищать другой присяжный поверенный, участвующий в деле. Затем были вызваны свидетели. Один из них, Шматов — солдат, находившийся под дисциплинарным арестом за связь с Петербургским Советом рабочих депутатов, был доставлен в суд под конвоем солдат, вооруженных винтовками. Войдя в зал, Шматов низко поклонился подсудимым и обратился к суду:.

— Я не свидетель — я подсудимый.

— А я до сих пор не получил уведомление о прекращении против меня дела, — перебил его другой свидетель.

Свидетели-рабочие перед допросом заявили суду, что считают себя также причастными к делу. Некоторые из них отказались давать показания, считая, что суд неправомочен рассматривать дело Совета рабочих депутатов.

Почти все свидетели-рабочие передали суду письменные протесты. Так, Волк-Ланевский вручил суду резолюцию, которую подписали 3000 рабочих. В ней говорилось, что рабочие Обуховского завода глубоко возмущены стремлением правительства представить Совет рабочих депутатов как организацию заговорщиков. В то время как в действительности Совет состоял из представителей петербургского пролетариата, избранных на фабричных и заводских собраниях.

Свидетель Богданов, выражая мнение рабочих Путиловского завода, сказал, что если суд хочет быть последовательным, то он должен посадить на скамью подсудимых весь пролетариат Петербурга.

(Стр. 34)

(Продолжение следует)

*** В составы Особых присутствий судебных палат (в отличие от Особых присутствий Правительствующею сената) назначалось меньшее число судей — 4 вместо 6.**

В РОССИИ ВСЁ МЕНЬШЕ ПСИХИЧЕСКИ ДОРОВЫХ ЛЮДЕЙ

На научно-практической конференции "Медико-социальные приоритеты сохранения здоровья населения в 2004 - 2010 годах" директор Государственного научного центра социальной и судебной психиатрии имени Сербского академик Т.Дмитриева заявила, что за последнее десятилетие уровень психических заболеваний в России вырос в 11,5 раза. Наибольший рост заболеваний наблюдается среди подростков и детей. По этой причине доля освобождённых от призыва составляет 22,4 %, среди которых около половины умственно отсталые. Озабоченность медиков вызывает и большое количество попыток самоубийства среди детей. Покончить с жизнью пытаются даже дети до 10-летнего возраста.

"Аргументы и факты"
N23-24, июнь 2003

ОЧЕРЕДНОЙ УДАР ПО ЗДРАВООХРАНЕНИЮ

2000 год был последним в истории отдыха и лечения россиян, когда путёвка в санаторий или пансионат могла обойтись всего в 10% стоимости, а то и быть вовсе бесплатной. Теперь, после передачи Фонда социального страхования (ФСС) правительству, уже в 2002 году число отдохнувших и полечившихся за счёт этого фонда сократилось почти вдвое. А в этом году правительство полностью перестало тратиться на оздоровление граждан в домах отдыха и на курортах. Исключение пока составляют лишь некоторые группы ветеранов Великой Отечественной войны.

Из проблемы состоящей в том, что у народа нет денег на отдых, а государство, ограбившее народ, платить не хочет, вытекает ещё одна безобразная проблема. В результате прекращения финансирования из ФСС уже осталось без дел более 100 профсоюзных здравниц. От советской власти нам досталась развитая система отдыха – более 2.000 различных здравниц! – но нет средств на то, чтобы ими пользоваться.

"Труд"
25.06.03

Московские власти сделали старших по подъезду стукачами

Инициатива московских властей, предложившихдоплачивать работникам ЖЭКов за бдительность по отношению к незарегистрированным жильцам, закреплена распоряжением городского правительства. Постановление под названием «О мерах по устранению недостатков в регистрации граждан по месту пребывания и месту жительства и упорядочению платежей за коммунальные услуги» предусматривает, что старшие по дому и подъезду должны регулярно проверять «подведомственную территорию» на предмет лишних жильцов и сообщать о них в ДЭЗы и в милицию.

Впрочем, заниматься этим «благородным» делом могут и милиционеры, и паспортисты, и вообще все желающие. Цель всех этих мероприятий сугубо меркантильная: московские коммунальщики всего лишь хотят собирать больше денег за коммунальные услуги, которые рассчитываются как раз исходя из количества проживающих.

Белая книга

ОТ РЕДАКЦИИ: *Эта книга представляет собой сборник данных о том, как буржуазные реформы повлияли на народное хозяйство России, на жизнь населения и страны. Она подготовлена известным публицистом С.Кара-Мурзой. 5-тысячный тираж этой книги мгновенно разошелся.*

Автор назвал книгу белой, сославшись на то, что так называют издания, в которых представлены фактические сведения, а не мнения и оценки действительности. Но трудно воспринимать книгу белой. Потому что по своему содержанию, по итогам реформ, данным в ней, к ней более подходит название "черная книга".

Но дело не в названии, а в информации, в ней помещенной. Знать е полезно всем, кто ведет контрпропагандистскую работу. Поэтому мы решили познакомить наших читателей с этой книгой.

(Начало в "Мысли" № 1-11)

Реформа и благосостояние населения

...В результате реформ в РФ возникла *структурная бедность* – постоянное состояние значительной части населения. Это – социальная проблема, не связанная с личными качествами и трудовыми усилиями людей. ВЦИОМ фиксирует: "В обществе определились устойчивые группы бедных семей, у которых шансов вырваться из бедности практически нет. Это состояние можно обозначить как застойная бедность, углубление бедности". По данным ВЦИОМ, только 10% бедняков могут, теоретически, повысить свой доход за счет повышения своей трудовой активности[5].

Исследователи подчеркивают важную особенность процесса обеднения в ходе реформы – происходит исчезновение "среднего класса" с образованием ничтожной прослойки богатых (к ним относят около 1% населения) и беднеющее большинство. Академик Т.И.Заславская пишет: "Процесс ускоренного социального расслоения охватывает российское общество не равномерно, подобно растягиваемой гармонике, а односторонне, – все резче отделяя верхние страты от массовых слоев, концентрирующихся на полюсе бедности"[6].

Согласно официальным данным, в 1992-1993 гг. треть населения имела денежные доходы ниже величины прожиточного минимума, затем эта доля несколько сократилась (до 21% в 1997 г.), а в 1999-2000 гг. резко выросла опять – до 29,1% в 2000 г. В III квартале 2001 г. численность населения с денежными доходами ниже величины прожиточного минимума составила 39,4 млн. человек (27,2% от общей численности населения)[7].

Однако в число семей, испытывающих крайнюю бедность, перешли не все категории бедного населения пропорционально. Так, при общей численности населения с доходами ниже величины прожиточного минимума 21%, в 1997 г. ниже этого порога находилось 38,3% семей, имеющих детей в возрасте до 16 лет – и 57,4% семей с 3 и более детьми.

Из возрастных категорий сильнее всего обеднели дети в возрасте от 7 до 15 лет. В 1992 г. за чертой бедности оказалось 45,9% этой части народа, а в 1997 г. эта доля сократилась до 31,2%. В последнее время обеднение детей опять усилилось – до 40,3% в 2000 г.

Чтобы потребление части населения с доходами ниже прожиточного минимума поднять хотя бы до этого минимального порога, требовалось, согласно данным Госкомстата РФ, перераспределить в их пользу в разные годы всего 3,3-3,8% общего объема денежных доходов. Этого не делалось. В настоящее время глубина обеднения, то есть степень удаления доходов от прожиточного минимума, резко возросла. Если в 1997 г. совокупный дефицит денежного дохода населения с доходами ниже прожиточного минимума составлял 46,3 млрд. руб., то в 1999 г. он вырос до 140,1 млрд., а в 2000 г. составил 194,6 млрд. (5,1% объема всех денежных доходов).

Здесь надо сделать оговорку. В РФ в ходе реформы обеднело подавляющее большинство граждан, так что у них еще сохранилась данная общим образованием единая культурная основа, один и тот же способ мышления и рассуждения. Подавляющее большинство наших бедных имеют еще жилье, а в квартире свет, водопровод, отопление, книги на полках. Все это "держит" человека. Совсем иное дело – бедность в трущобах типичного капиталистического города. Здесь бедность приобретает новое качество, для определения которого пока что нет подходящего слова в русском языке. Вернее, смысл слова, которым точно переводится на русский язык применяемый на Западе термин, у нас совсем иной. *Бедность* (*poverty* – англ.) в городской трущобе на Западе для большинства быстро превращается в нищету, *нищожество* (*misery* – англ.).

Нищета – это бедность неизбывная, когда безымянные общественные силы толкают тебя вниз, не дают перелезть порог. В такой ситуации очень быстро иссякают твои собственные силы, и ты теряешь все личные ресурсы, которые необходимы для того, чтобы подняться. Переход людей через барьер, отделяющий бедность от нищеты – важное и для нас малознакомое явление. Если оно приобретет характер массового социального процесса, то вся общественная система резко изменится.

Опасность сдвига от структурной бедности к крайнему обеднению резко усиливается вследствие резкого расслоения *регионов* РФ по доходам населения. Одним из принципов советской социальной политики было постепенное выравнивание регионов по главным показателям благосостояния. На общем фоне существенно выделялись столицы – Москва и Ленинград. В ходе реформы региональная дифференциация резко усилилась. Резко нарушились устоявшиеся, стабильные соотношения в социальных индикаторах разных регионов страны.

В 1990 г. максимальная разница в среднедушевом доходе между регионами РСФСР составляла 3,5 раза. В 1995 г. она выросла до 14,2 раза, в 1997 г. была равна 16,2 раза. Например, если в 1990 г. средний доход жителей Горьковской области составлял 72,4% от среднего дохода жителей Москвы, то в 2000 г. средний доход жителей Нижегородской области составлял всего 18,7% от среднего дохода москвичей. Этот процесс представлен на рис. 3-3.

По-другому процесс региональной дифференциации доходов можно представить, взяв за стандарт сравнения средние доходы по РФ (приняв их за 100). В таком случае видно, что если в 80-е годы разные регионы, включая Москву, образовывали довольно компактную по доходам группу, то с началом реформы происходило их быстрое расслоение.

Совершенно по-разному росли в разных регионах масштабы бедности. Еще в 1994 г. численность населения с денежными доходами ниже величины прожиточного минимума, составлявшая в среднем по РФ 22,4%, колебалась в разных регионах около этого уровня, хотя были уже и резкие отличия (например, в Республике Тыва 66,8%). Но к 1997 г. регионы по этому показателю стали отличаться очень резко.

Так, за 1994-1997 гг. в областях Северного, Северо-Западного и Центрального районов этот показатель был весьма стабильным, а в Республике Марий Эл он вырос с 22,1% до 52,7%, в Республике Алтай с 15,3 до 40,7%, в Алтайском крае с 22,8 до 45,5%.

Резко стали различаться регионы по доле нетрудовых доходов в общей сумме среднедушевых доходов. В 2000 г. в Москве среднедушевой доход составлял 9291,3 руб. в месяц, а средняя номинальная начисленная зарплата была 3229,3 руб. То есть отношение "доход/зарплата" было равно 2,88. Рядом, в Московской области, доход был 1908,3 руб., а зарплата 2269,3 руб. – на одну зарплату жило почти два человека. Здесь отношение "доход/зарплата" было равно 0,84. Таким образом, доля зарплаты в общих доходах среднего москвича была в 3,4 раза меньше, чем в Московской области. А в Усть-Ордынском Бурятском автономном округе средний душевой доход составлял в 2000 г. 595,8 руб., а зарплата – 1058,4 руб., отношение "доход/зарплата" было равно 0,56.

Другим фактором расслоения населения РФ по доходам стала резкая дифференциация работников разных *отраслей* производства и услуг. В РСФСР отраслевые различия в уровне оплаты труда, в общем, соответствовали затратам физических и нервных усилий и корректировались с помощью различных "коэффициентов" и льгот – при всех недостатках такого подхода. В первый же год реформ (уже в 1990 г.) это равновесие было нарушено. За время с 1990 по 1995 г. межотраслевая дифференциация среднего уровня зарплаты возросла с 2,4 до 5,2 раз (а если учесть резко выделяющуюся газовую промышленность, то до 10 раз). В августе 2001 г. средняя начисленная зарплата составляла по РФ в целом 3376 руб., в газовой промышленности 17397 руб. и в сфере образования 1519 руб.

Динамика этого процесса представлена на рис. 3-5 и 3-6.

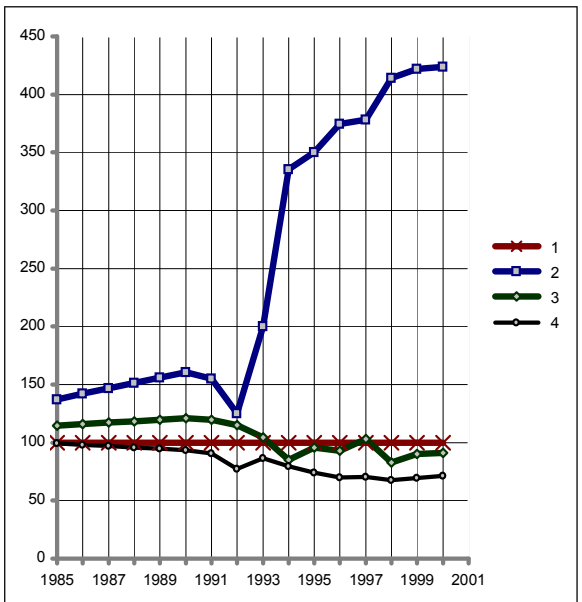

Рис. 3-4. Региональная дифференциация среднедушевых денежных доходов населения (РФ =100): 1 - Российская Федерация; 2 - Москва; 3 - Томская обл.; 4 - Нижегородская обл.

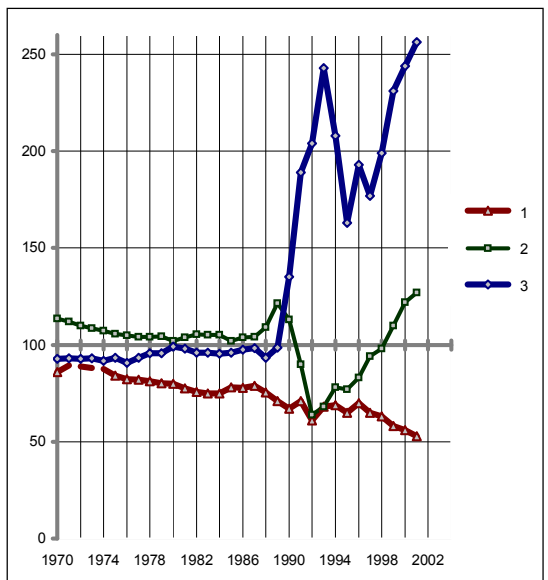

Рис. 3-5. Отношение среднемесячной начисленной заработной платы работников образования, науки и финансовой сферы в РСФСР и РФ к среднероссийскому уровню (в %): 1 - образование; 2 - наука и научное обслуживание; 3 - кредитование, финансы, страхование

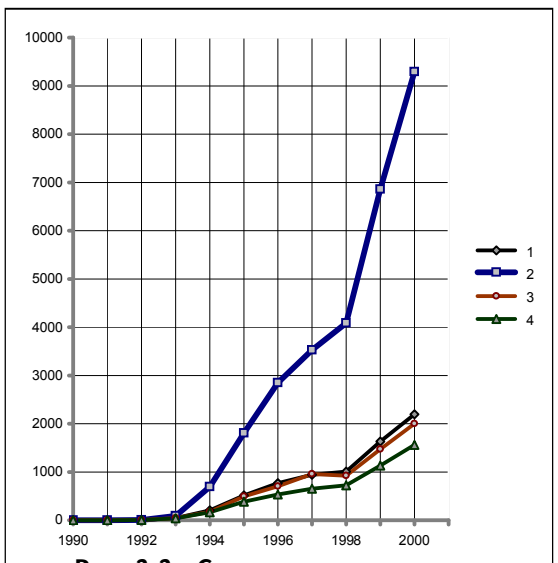

Рис. 3-3. Среднедушевые денежные доходы населения в РСФСР и РФ (в месяц, тыс. руб.; 1998 г. - руб.): 1 - Российская Федерация; 2 - Москва; 3 - Томская обл.; 4 - Нижегородская обл.

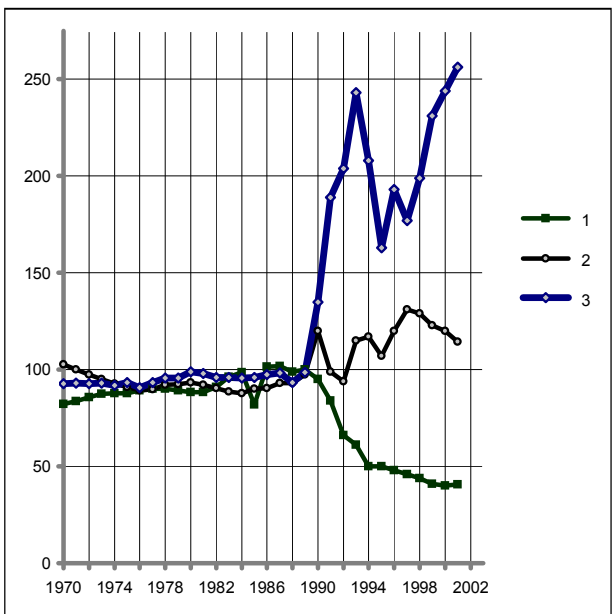

Рис. 3-6. Отношение среднемесячной начисленной заработной платы работников сельского хозяйства, аппарата органов государственного и хозяйственного управления, сферы финансов, кредитования и страхования в РСФСР и РФ к среднероссийскому уровню (в %): 1 - сельское хозяйство; 2 - управление; 3 - кредитование, финансы, страхование

---

[5] Заславская Т.И. Новые данные о доходах россиян – "Экономические и социальные перемены: мониторинг общественного мнения". ВЦИОМ. 1995, № 4. Зубова Л.Г. Представления о бедности и богатстве. Критерии и масштабы бедности – "Экономические и социальные перемены: мониторинг общественного мнения". ВЦИОМ. 1996, №4.

[6] Заславская Т.И. Доходы работающего населения России. Часть вторая. Динамика и дифференциация доходов. – "Экономические и социальные перемены: мониторинг общественного мнения". ВЦИОМ. 1996, № 6.

[7] Исследователи доходов населения ставят официальные данные о численности лиц, имеющих доходы ниже величины прожиточного минимума, под сомнение и считают их сильно заниженными.

(Продолжение следует)

С МУЗЫКОЙ СОВЕТСКОЙ, А ДУХОМ - БУРЖУАЗНЫМ

(Окончание. Начало на с. 1-2)

многих других на руководящие посты в КПРФ и НПСР?

Наивному читателю авторы на половине площади статьи раскрашивают ужасы в положении России. Но кто это сегодня не делает? Разве только президент и премьер-министр, Хакамада, Немцов, Чубайс - разоблачают. Морозов, Жириновский, Володин - разоблачают. Грызлов, Явлинский, Райков - разоблачают. Караулов и даже Доренко - разоблачают. И надо сказать разоблачают более предметно, чем авторы статьи. В чем же тогда разница между ними всеми? В чем разница между Зюгановым и Глазьевым, если сам Зюганов два года подряд заявлял, что экономическую программу КПРФ писал Глазьев. Добавим - антикоммунист. Предыдущую программу - Подберезкин, тоже антикоммунист. На сегодняшний день разница только в одном - все перечисленные господа, кроме Зюганова, выступают открыто за капитализм и политическую власть буржуазии. Зюганов и окружение выступают тоже за капитализм и политическую власть буржуазии, прикрываясь коммунистической фразеологией. Для коммунистической идеологии это в тысячу раз опаснее. Любая самая светлая идеология, побывав в грязных лапах, становится менее привлекательной для народа, потому что она ассоциируется уже с личностями, владельцами грязных лап. Именно поэтому буржуазная сволочь многие годы коммунизм обливает такой грязью, как Горбачев, Ельцин, Яковлев, а теперь - Зюганов. Чтобы в чистоте и привлекательности для пролетариата вынести коммунистическую идеологию из сегодняшней ситуации, членам КПРФ надо отмежеваться от Зюганов и К°. Иначе, под прикрытием коммунистического названия партии, под прикрытием коммунистической фразы Зюганов и 20-30 его приспешников останутся в креслах Госдумы, но народ будет считать, что творящееся творится руками коммунистов. Это будет их победа ценой предательства идеи, пролетариата и России. Коммунисты от этой победы получат такой же результат, как от побед, в свое время, Горбачева, Ельцина, Кравчука, Назарбаева, Бразаускаса, Щушкевича, Акаева, Яковлева и сотен других, поставивших свои личные интересы выше всего святого. Делегатам предстоящего съезда КПРФ, активу КПРФ не дай бог быть такими же беспринципными, как были делегаты XXVII и XXVIII съездов КПСС, как были делегаты съездов коммунистов союзных республик после 1985 года.

Я прекрасно сознаю, что вношу сумятицу в умы сотен тысяч коммунистов и их сторонников. Но до каких пор эти сотни тысяч будут как страусы прятать голову в песок при приближении опасности. Или вообще ничего не замечать, умирая на коленях или в постели? По крайней мере, уже в 1975 году все видели, что темпы роста экономики в стране замедляются, а во многих капиталистических странах народ живет лучше, чем мы. И молчали! В 1989 году уже все видели, что Горбачев ведет КПСС к самоликвидации, а СССР - к развалу. И молчали. В мае-июне 1991 года все видели, что к власти в России рвется пьяница и злобный ненавистник коммунистов, пролетариата и России Ельцин. И молчали. В сентябре 1993 года - молчали. В июне-июле 1996 года, при выборах президента России - молчали. При дефолте в 1998 году - молчали. При импичменте Ельцину - молчали. До каких пор сотни тысяч коммунистов будут молчать, уповая на руководство? А если в руководстве очень многие - антикоммунисты? В руководстве коммунистической партии антикоммунисты! В августе 2003 года своей статьей "Уверен в победе" эта компания во многом раскрыла свое антикоммунистическое лицо - и опять молчание. ДОКОЛЕ?

Съезд через две недели. За это время организовать ответные действия чрезвычайно сложно. Единственно, что могут успеть обозванные авторами статьи "косными традиционалистами и маргиналами", которых в КПРФ 90 %, это снять на съезде и исключить из партии Зюганова с компанией и избрать на их место пять сопредседателей из "красных традиционалистов". С таким предложением уже выступал ныне покойный Борис Павлович Курашвили на восстановительном съезде КП РСФСР-КПРФ в феврале 1993 года. Его предложения съезд не поддержал благодаря скрытой закулисной работе сторонников Купцова, Лапшина, Скляра, Вартазаровой, Рыбкина и других социал-демократов. Но вероятность смены руководства КПРФ на предстоящем съезде ничтожно мала. социал-демократы, предприниматели за эти годы проникли во все сферы руководства КПРФ на всех уровнях. Многие твердые коммунисты из КПРФ изгнаны при молчаливом безразличии рядовых членов В сегодняшнем положении, если не произойдет смена руководства, произойдет то же самое, что после XXVIII съезда КПСС, когда миллионы коммунистов побросали или положили в сейфы свои партбилеты*.

На этот случай я призываю всех коммунистов, чтобы не произошел 1990 год опять, все первичные партийные организации, несогласные с линией Зюганов и К°, самоорганизоваться. Как это сделали уже многие. Создать организации "красных, традиционалистов" (Зюганов сам подсказал название) и образовав горкомы, обкомы, влиться в Коммунистическую партию союза России и Белоруссии (Шенин О.С.) или РКРП-РПК (Тюлькин В.А., Крючков А.В.). Коммунистическое учение о развитии человеческого общества никому не под силу потушить. Оно будет продолжать развиваться. Но временно затормозить, исказить в отдельно взятых странах и в целых группах стран это движение апологеты капитализма в состоянии. Коммунистическое учение и практику коммунистического государственного строительства надо пропагандировать и продвигать в массы пролетариата. Само собой ничего не делается. Во имя ускорения приближения этой великой цели должны развиваться и крепнуть коммунистические организации. Не аморфные скопления разных организаций и личностей, а именно коммунистические организаций.

Т.Г.АВАЛИАНИ

---

* Мы не разделяем мнение автора статьи о массовом бегстве из КПРФ ее членов при сохранении руководства партией в руках Зюганова и К° (*Ред.*).

ИСТОРИЯ ПРО НАС

На днях вышла из печати "Плутишкина Сказка" Владимира Озерова – десять частей в двух книгах.

Название обманчиво – слишком явственно проступают сквозь маску сказки знакомые события новейшей истории России с ее подлинными и мнимыми героями.

Да, у книги типично сказочное начало – "Жила-была Плутишка..." А дальше - история для детей и взрослых о том, как двое, творя добро, собирают вместе все семь цветов радуги. Дело происходит на Сказочной Территории, где живут герои многих уже известных сказок, а Карлсоны там просто летают тучами в поисках плюшек и шоколада. Первую часть можно было бы назвать идиллической – если бы не тревожный рокот барабана в финале, где приходится отражать врага, напавшего под прикрытием ночной темноты...

Во второй части идиллия начинает быстро рассеиваться, потому что известный всем нам Город Мастеров оказывается вторично захвачен герцогом Де Маликорном-младшим. Оружие врага – ложь и растление молодых городских подмастерьев, которым объясняют, что "умеют жить" те, кто таскает рыбку из пруда без труда. Это писалось после "победы демократии" в августе 1991-го, и описанные в книге методы той "победы" вполне узнаваемы даже в сказке.

А потом... В третьей части изменники-герцоги расчленяют Соединенное Сказочное Королевство и герои книги должны, сменив рыцарский меч на пулемет, отправиться в залитый кровью Нисланд, где героине на практике приходится решать вопрос о том, надо ли противиться Злу силой. Нисланд – это от Нистру, второго имени Днестра, история Нисланда – невымышленная история Приднестровья. И совсем несложно узнать первого российского "гаранта демократии" под маской герцога Гросландского.

Узнаваем и его тбилисский коллега "герцог Сурский" в четвертой части книги, которая начинается войной в Абхазии, а заканчивается на залитой кровью расстрелянных улице в столице "герцогства Гросланд". Там, где заморский советник "герцога Гросландского" с удовольствием цитирует над телами убитых известный меморандум Даллеса о том, как надо уничтожать Советский Союз.

В пятой части, посвященной тем, кто пал в октябре 1993, новое восстание против герцога Гросландского побеждает – но лишь на Сказочной Территории. А в жизни героям приходится в шестой части Сказки отправиться в охваченную войной Техаду, история которой повторяет события в Таджикистане, и продолжать сражаться.

В седьмой части Дом Де Маликорнов, сильно напоминающий филиал Бильдербергского клуба, решает разделаться с досаждающими ему героями Сказки. Но все происходит не по намеченному плану. И в итоге наследник этого Дома, семилетний сэр Ричард, отправляется в гости на Сказочную Территорию. И там – в восьмой части книги – ему, мальчишке, приходится задуматься над вопросами, от которых отмахивается большинство взрослых. И он с новыми друзьями отправляется путешествовать в поисках ответов...

Девятая же и десятая части книги, почти начисто лишенные сказочной маски – хроника последних лет "российской "демократии" и "реформ" с размышлениями о том, как все это могло произойти, почему народ это допустил и терпит, и чем все это долготерпение неизбежно закончится, если так и сидеть в ожидании того, что все нужное для спасения сделает Кто-то Другой.

Да, в основу этой Сказки в основном положены реальные события, у большинства ее героев есть конкретные прототипы, многие их слова и поступки – все это действительно было. И если кто-то вдруг узнает себя в отрицательном герое и возмутится, – стоит ли обижаться на зеркало? Не лучше ли – на себя самого?

Однако было бы ошибкой думать, что эта книга – о политике. Да, это в ней есть, но в гораздо большей степени эта Сказка – о людях. О нас с вами. О дружбе и любви, о счастье и достоинстве, долге и верности, мире и войне, жизни и смерти. О том, что значит быть Человеком.

Написана книга так, что первые части могут читать даже дети, а потом, взрослея, идти вслед за ее героями дальше. И этим героям есть что сказать в ответ многим нынешним школьным "учебникам истории".

У этой Сказки нет счастливого конца. У нее вообще нет конца, – потому что не закончена Жизнь. Да, финал книги можно было бы назвать трагичным, – если бы не заключительные слова одного из ее главных героев: "Предопределения нет".

До тех пор, пока человек жив и остается Человеком, никто не может лишить его не только свободы Мысли, но и свободы Воли. И если есть Воля – ничто не предопределено.

P.S. Книгу можно будет приобрести в приемной "Советской России" (ул. Правды, 24), а также приобрести или заказать наложенным платежом по адресу: 105062 Москва, Б.Харитоньевский пер. 10, ком. 5, Ивановой Т.Б.

М.ИЛЬИН

Путин и Единая Россия

"Единая Россия" с президентом
Всегда во всех вопросах заодно.
В Россию иностранным интервентам
Они сумели прорубить окно.

На грабеже России наживая
Чудовищно огромный капитал,
Капиталистов шайка мировая
У нас в стране сегодня правит бал.

И потому вывозят из России
Металлы, нефть, алмазы и руду.
У нас в три горла жрут дельцы крутые,
А мы лишенья терпим и нужду.

Капиталисты грабят нас, не тужат.
У них большой сверхприбыли процент.
И только им усердно верно служит
С "Единою Россией" президент.

Они во всем едины, но не с нами,
А с разжиревшим чересчур ворьем.
И будем мы большими дураками,
Когда таких, как прежде, изберем.

Н.В. МАШКОВ,
г.Рыбинск

Мысли о «Мысли»

В.В.Бычков
(Белгородская обл.)

Здравствуйте, уважаемый редактор газеты «Мысль» А.В.Крючков. Читаем вашу газету регулярно. Из нее узнаем то, что не можем узнать из других средств массовой информации. Спасибо. Но вот что мы хотели Вам заметить. В газете стоит сказать пару слов об авторах. Нам нравится как пишет Б.Гунько. Но кто он? И откуда он берет сложную информацию? Теперь ваша газета выпускается в основном для трудового народа. Так жалейте его время. Часто в газете появляются огромные материалы на всю страницу. Смакуются мелочи - теряется главное. Материал любой в 200-250 строк достаточно. Почаще давайте живые корреспонденции, например, подобные Вашему о шахтерах. Чтобы был живой разговор. Нам - сельским жителям - интересно, как живет рабочий, как он сегодня относится к сельскому труженику. Не забывайте о сельчанах. Вообще-то, газета пишет о нас. А вот чтобы сельский житель, какой-то механизатор, или другой наемный рабочий сказал о себе - нет. Понимаете, уважаемый редактор, у читающих вашу газету людей возникают зрительные картины, когда человек говорит о себе. Какие-то цифровые данные могут не запомниться, а вот то, что сказал человек о себе, западает в душу.

От редакции: Спасибо за теплые слова в наш адрес. Ваши замечания справедливы. Только вот пожелание давать слово сельскому жителю не сможем реализовать, если от него не будет посланий. Когда же таковые приходят, то они, как правило, появляются на страницах «Мысли»

Степанов М.В.
(Якутия)

Я получил Вашу газету "Мысль" от 2001 года №10, за что большое спасибо. Я полностью разделяю Вашу идею и считаю, что поворот к социализму является спасением России.

Искренне желаю больших успехов Вашим идеям, здоровья, счастья, благополучия.

ПОДПИСКА

Подписку на газету «Мысль» можно оформить, начиная с любого номера.

Для этого отправьте почтовый перевод на 65 руб (стоимость 10 номеров газеты и расходов на пересылку) по адресу: 105062 г. Москва, Б. Харитоньевский пер., д. 10, ком. 5, Ивановой Татьяне Борисовне.

На бланке для письма укажите «Подписка» и сообщите свой адрес. Газета будет высылаться со следующего номера после получения перевода.

Распространителям (5 и более экземпляров одного номера) газета высылается по цене 2 рубля за 1 экземпляр.

* * *

Желающие получить по почте наложенным платежом оппозиционную литературу и советские видеофильмы могут обращаться в редакцию газеты.

Учредитель Г.И. Морозов

Главный редактор А.В.Крючков
Члены редколлегии: А.А.Буслаев, Н.О.Глаголева, Р.С.Каландаров, В.А.Павлов, Г.Г.Рузова
Набор и верстка выполнены В.Алексеевым и А.Буслаевым

Газета зарегистрирована Мин. печати и информации 12.03.91, свидетельство о регистрации N 723

Подписано к печати 31 августа 2003 года

Электронная версия «Мысли»: www.sovetsky.narod.ru/mysl
Адрес РКРП-РПК в Интернете: www.rkrp-rpk.ru
Адрес для писем: 105062 г. Москва, Б. Харитоньевский пер., д. 10, ком. 5 Тел./факс: 923-55-85. E-mail: rkrprpk@mail.ru.

Газета отпечатана в ГУП ИПК «Московская правда», 101990 Москва, Потаповский пер., д. 3.
Заказ 1181 2 печатных листа Тираж 5000 экз. Цена свободная.